青島新民報

（經中華郵政登記認爲第二類新聞紙類）

每日出兩大張（報費定價日之次日繳）
發行及編輯人　馬仲英
社址　青島蘭山路三號

報紙價目：每份四分　每月一元　半年五元　全年拾元　外埠每月郵費叁角
廣告價目：普通一段一行（五號十三字）一次一元　特別（同右）一元五角　長期另有詳章　應索即寄

各部電話：社長室二三四八　編輯部二八〇二、二三四〇　總務部二四一〇　營業部二〇六〇　出版部四九二二　傳達宿直室四一八三
東京支社　東京京橋銀座西七ノ三　電話銀座（57）三七五〇
大阪支局　大阪天王寺伶人町五三　電話天王寺八一五

西南民衆已覺悟
要望樹立新政權
黨軍戰意全失欲求投降日軍
列國亦對日協調態度

【廣州十七日本報專電】自失華南中心地廣州以來、蔣介石焦慮煩悶、逐日激化、因此而來之影響。

一、軍需品之流入。

一、海外華僑匯款。

一、外國之援助。

等起莫大變化、如軍需品之流入、經香港者「全然杜絕」、海外華僑之匯款、占華僑大部分之故鄉、因被日軍佔領遮斷、且最近在外各華僑漸認識新事態、乃釀成反蔣機運、而外國亦因蔣介石軍脆弱至極、面敗退、有呆然自失之狀態、各國因保持在華權益、示與日本圖協調之態度等、因此種種情勢、將政權着着極爲不利化、因此蔣介石乃於十日於廣西、湖南省境某地、招致西南軍將領、開催「軍事會議」、嗣後大爲反宣傳開始奪還廣州、無如西南軍抗戰意識薄弱、僅以最小限度阻止日軍進擊、有汲汲於姑息手段之實狀、加以廣西、廣東兩軍之軋轢、西南軍將領對中央不滿、再加以西南民衆對戰禍恐怖等、黨軍之華南作戰、因內部的紛亂、故毫無進展、而「日軍進擊」之聲、有如電擊足使黨軍戰慄、蓋與其滅亡寧進而欲求保全自己、有「投降日軍」機運之感、如斯依日軍大舉進擊廣西、事態將急速變化、西南民衆要望樹立西南新政權、不久的將來、即可實現之感甚深也。

廣西派祕密進行
門羅主義工作
乘粵省混亂狀態之際
禁粵軍入桂獲得海港

（廣州十七日同盟電）以廣東軍之潰滅爲契機、中央之軍力低下、廣東全省陷入渾沌無政府狀態、而其反面、廣西省復進行廣西門羅主義之指頭工作、即分散各地之廣東軍一千或二千烏合之衆、今日完全匪賊化、使全廣東荒廢不堪、因此全廣東呈渾沌狀況、如蔣介石余漢謀等、漸爲民衆怨嗟怨之的、因蔣余等之沒落、廣西派認爲乃確立門羅主義之絕好機會、廣西軍已藉阻止日軍西進之名義、封鎖西江・肇慶、德慶線、事實上遮斷廣東軍流入廣西省、一方面復侵入動亂之廣東省西境、在「防衛廣西」之口號下將廣東軍所撤退之雷州半島、收入自己之勢力下、於是從來無一海岸線之廣西軍、一夜獲得廣州灣北海之重要海港、使增高獨立繼續抗戰之可能性、而廣西門羅王國、再得整備其形體矣。

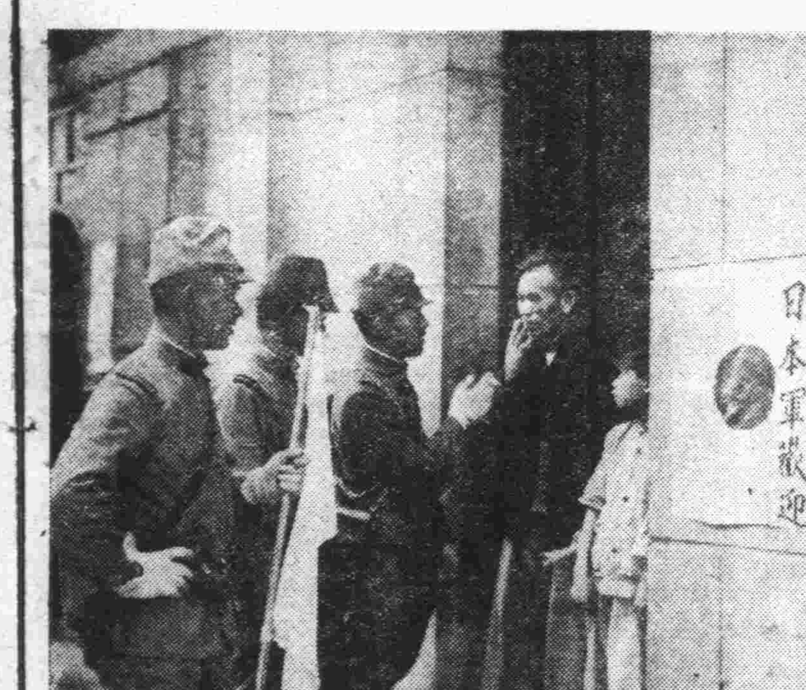

日趨明朗化之粵省
（粵省九江附近日軍與我國人談笑情景）

日皇陛下
賜渥意軍司令
勳三等瑞寶章

【東京十七日專電】天皇陛下、對意大利上海駐屯軍、自上海撤退時、任軍司令官之愛里馬安特萊尼大佐、御贈勳三等瑞寶章、按安特萊尼大佐、自事變以來、即爲上海駐屯軍之指揮、努力保護日本之對華權益、在防共協定下貢獻日意兩國親善爲有重大功績者云。

日本大典
文化界動員
向世界宣傳

（東京十七日同盟電）值此建設新東亞秩序之曙光、同時迎日本皇紀二千六百年之大典、日財團法人、日本文化中央聯盟總動員、小說家島崎藤村、詩人北原白秋、音樂家近衛秀麿氏等、日本代表的藝術家四十九名、創作奉祝紀念歌曲及舞蹈、國內固不待言、決向全世界各國宣傳、明春初開第一次籌備會、作成具體案、與此並行者、該會計劃聯合關係各團體、舉行日本文化萬國大會、招待世界之文化人、作日本文化之學術的藝術的研究云。

年餘奮戰之跡
臨別感慨無量
溯航揚子江發揮無上武勳
近藤少將對記者談話

（〇〇十七日同盟電）此次調橫須賀鎭守府供職之近藤英次郎海軍少將、以第〇〇戰隊司令官、於此次事變直後、終始一貫、從事揚子江溯航作戰、在世界戰史發揮無例劃期的作戰之武勳、特於十六日訪問該提督於〇〇艦上、其赫赫顯雖刻有歷一年餘奮戰之跡、尚充溢鬥志而作如左談話、

此次溯航作戰、實得良好經驗、吾等所警戒者、迄岳州達六百四十哩、其間掃海黨軍敷設之機械水雷、使陸戰隊上陸攻略江岸、而逐次向田家鎭溯航時、實際攻略漢口尚須二個月或三個月之時日、而田家鎭陷落後、僅未及一月、武漢即告陷落、蓋拔田家鎭以來、實爲愉快溯航、突破最後之一角、忽而崩潰、乃黨軍之劣弱性、而崩潰後、自無問題、溯航作戰之困難性在想像以上、處分之機械水雷總數達數千之多、將於與揚子江離別之際、實感慨無量、同時對以尊貴生命獻於國家之英靈、由衷心祈其冥福云云。

廈門驚人發展
治安維持會獻身努力
各處避難民爭相歸還

（廈門十七日同盟電）由日海軍陸戰隊守備下之廈門、治安維持會、專擔任行政、司法、警察等職務、在建設明朗廈門之標語下、銳意努力復興和平工作、日益見効果、陸續自鼓浪嶼、香港、新嘉坡等之避難民、前後歸來、最近其數已越八萬、且歸還者日有增加、市內已呈驚人活潑情狀、因此日陸戰隊在嚴正之規則下、而屬於治安維持會之三百餘名警官、獻身的維持治安、使市民無何等不安、此次情形爲鼓浪嶼及其他各處之避難民所至、逐爭相歸還、一方面福建省當局、對在福州及其各地之避難民與華僑之家族、加以暴戾之壓迫、彼等逐漸向廈門移住、又基於站在指導的立場之日陸軍特務部之方針、嚴正保護避難民衆、實行辦理保護避難民私有財產、及管撤退期限內所徵收之房租等、故一般民衆皆非常歡迎、對於特務部之如此寬容政策有力實業家、亦漸次認識、行將組織總商會籌備委員會云。

興亞院會議事項
決定最高方針
照從五相會議辦理
事務分掌正式規定

（東京十七日同盟電）隨興亞院設置任興亞院總裁之近衛首相、與任副總裁之外相、藏相、陸相、海相、所開正副總裁會議事、關於其與從來五相會議關係如何問題、風見翰長、乃於十七日午前、訪問板垣陸相於官邸、種種協議結果、

一、限於關於此次事變處理方策、代從來五相會議、而開興亞院會議、由近衛首相以下有田、池田、板垣、米內四相、正副總裁、加以柳川總務長官、而決定其最高方針事項、

一、關於興亞院所管事項、外一般外交問題及其他、照從來五相會議辦理事項

以上意見殆爲一致、風見翰長乃急將右旨報告近衛首相、近衛首相亦無異意、政府今後以右方針而進行云。

【東京十七日專電】十六日設立之興亞院、其事務分掌規定、業於十七日官報發表、其大要如左。

△總裁官房以外設政務、經濟、文化、技術四部、

掌管總裁、副總裁、總務長官、祕書、連絡、一般庶務、會計、人事、通信收發、其他各部不屬事務

△政務部設三課、第一課關於樹立對華政策事務、關於各部事務、連絡調整事務、關於連絡委員會興亞委員會事務、第二課關於與中國新政權實施政治的協力事務、關於統一各省對華政策行政事務、第三課關於中國政治、經濟、文化、調查事務、關於情報蒐集啓發宣傳事務。

△經濟部設四課、第一課關於中國經濟開發計劃、對新政權經濟、產業的協力、實施準備事務、關於各課事務連絡調整事務、第二課關於華北開發會社、華中振興會社監督事務、關於在華事務統制事務、及於中國拓殖事業事務、第三課關於中日間及於中國交通通信事務、第四課關於中國金融、財政、幣制、稅務事務、關於對華貿易事務、

△文化部設三課、第一課關於對中國新政權實施文化的協力及準備事務、及民生事務、第二課關於衛生、防疫、醫療、救恤事務、第三課關於思想、教育宗教、學術事務、

△技術部掌屬各部務中、關於技術的部分。

北京新民會
成立紀念
慶祝並舉行紀念周間
會長問題暫時不詮衡

【北京十七日專電】新民會乃中國臨時政府治下之民衆指導機關、自生產及今、行將一年、二十四日爲其成立一週年紀念日、該會在當日於北京懷仁堂、舉行慶祝式典外、自十八日起至二十四日止之一週間、爲紀念週間、作講演、演說、競書各大會、青年訓練所員之聯合遊行、各指導部長、慰問日軍等、從事各種紀念事業、又該會因日前張燕卿副會長辭職、目前會長、副會長尙屬無人、但該會活動之主要目的、在於實質的地方工作、故暫時尙不感急有詮衡會長及副會長之必要、暫時內維持現狀、盡全力專作實質的教化指導工作云。

威海英艦
發現天花患者

【威海衛十七日專電】十五日自青島抵威海衛之英國巡洋艦撒福克號內、發現患天然痘者二名、收容於海軍病院內治療中云。

澳洲發現大批蝸牛
阻止火車行駛

（雪梨十七日電）數日前自合尼格敦至烏那普爾間之鐵道、一裝載約四百噸貨物之列車、向前疾駛中、忽覺車輪不能前進、不得已停車調查之結果、發現數千蝸牛、雲集於鐵路線上、妨礙火車之前進、於是遂將約百噸之貨物投擲於路線之兩旁、復驅逐蝸牛、始得繼續開行、據澳洲動物學家言、此種蝸牛、數千年前、乃自英國移殖於澳洲者也云。

海參崴莫斯科
郵貨空輸
明年開始飛行

（京城十七日同盟電）據海參崴抵本地之情報稱、自來年一月一日起、海參崴、莫斯科間、實施定期高速度郵件貨物運輸飛行、因此增大遠東海參崴之重要性云。

德青少年團
已返抵柏林

（柏林十六日同盟電）今秋亘約三月訪問日本各地、達日德青年交驩使命之希特拉青少年團一行、業於十六日乘德國汽船抵此間歸故國云。

白俄人警備隊
協助建設明朗華北
精悍別緻無比

【臨汾七日專電】由部落與部落於蜒蜿山岳總中、擔任軍工路之建設及警備、有異色部隊精悍無比、仿佛哥撒克部隊、靈石縣公署所屬白俄人警備隊、於向運城前進之途次、路過臨汾之部隊長A、M、巴庫爾耶夫氏、以流暢日本語所談如左。

我部隊迄今於靈石附近、擔但公路之警備、此次奉命向運城前進中、吾人所最欽感者、爲前線日軍警備此廣大地域、并從事討伐、絕不疲勞、而士氣非常盛旺、我等警備隊、亦屢受遊擊隊之攻擊、但爲白系俄羅斯人名譽起見、見敵決無後退之事、無論在何處一遇日本軍人、均承親切歡待、吾等非常欣愉、我等之任務、常受危險、但決心不被日本兵嗤笑、而努力云云。

日外務省令
青島三浦總領事
轉任上海總領事

【東京十七日同盟電】日政府外務省發令、

文化事業部長　蜂谷輝雄、任大使館參事官波蘭在勤、

總領事、（青島）　三浦義明、任上海在勤、

言情小說
海燕歸來
陳愼言著

第二回　見異思遷初嘗奇味　得新忘舊突變初心　（十九）〔58〕

今天是我問他幾句、爲什麼無故罵我、他便大哭大鬧、現在不是我走、便是他走。」秀柏一聽秀敏也要走、更是恐慌、說道：「你把事情、弄到這樣、便拋開不管、丟了我呀、我不給你走、說着也哭起來。照山在旁說道：「秀敏、當然沒有回去的道理、這邊還有許多事、等你商量的、秀柏道：「你果然也走、我跟你去、照山又在旁說道：「你二位都不能走的、你一去我又怎麼辦？我的意思、廖姨太一定要回南去、便請他回去、至[illegible]川一切、要多少、我可以墊多少。」照山說完、由衣袋裏、拿出三百元鈔票出來、遞給秀敏道　你看够不够？不够我再回家拿去。」秀敏道：「按旅費是用不了許多、不過能多預備一點更好。說後把鈔票遞給秀柏道：「你進去問一問、這三百塊錢、够不够？秀柏意極躊躇、不敢遽接過去。秀敏道、你不用怕、儘管拿進去、是他要走、我們若不送盤錢進去、他又有話說了！秀柏、你只告訴廖姨太、盤纏是預備好了、走不走、倒沒關係。」秀柏知道秀敏脾氣、說這樣辦、就這樣辦、當下只好把三百塊錢接過去、走進房內、廖姨太一眼看見秀柏拿了一疊鈔票進來、不等秀柏開口、早罵道：「你們是串同一氣的、要趕我走、是不是？秀柏給廖姨太兜頭罵了一句、便不敢說話了！」廖姨太道：「你叫我走、我不走呢、我要在這裏管東呢。」秀柏道：「我並沒趕你走、是你說要走、他才預備盤纏來、現在不走、也沒什麼問題、我出去告訴他們、說着、回身要走、廖姨太又喝住道：「你不要走、把錢拿來、秀柏急把手中三百元鈔票、送到床前、廖姨太接過向枕邊一塞、口裏說道：「沒良心的東西、撫養大了、要喙娘的眼睛、別人的女兒、是不行的、我枉費了一番心力、秀柏見廖姨太罵他、心裏很委曲、也不敢答應、走出去、告訴秀敏道：「他反反覆覆不成長輩樣子、我們可不理他、他愛回去也好、不回去也好、我們不當個事、我們不要再跟他鬧脾氣了、今天到那裏、逛一天才好。照山道：「戲和電影、你們二位、都不愛看的、我出個主意、請你們到西山逛一天好不好？秀敏道、這個我很贊成、只是現在趕出去、似太晚一點、照山道：「這有什麼要緊、我們在西山飯店、歇一晚、到了明天、由那裏再到大覺寺看玉蘭花和杏花去。秀敏一聽連說好極、好極、秀柏還有些躊躇、秀敏附在他耳旁道：「你是怕廖姨太一個人在家嗎、這個不要緊、他鬧脾氣由他鬧去、我都走開、他要鬧、一人鬧着、也沒什麼關係！若不去、他還會和你鬧脾氣、你一走開、他就沒辦法。」二人正說着、照山已出去打電話喊汽車了、秀柏平日本是聽信秀敏的話、又是貪玩的、一會汽車也來、不暇猶豫、便跟着照山秀敏一同上車、到得西山飯店時、天色已是不早、大家只在店內過了一夜。第二早復坐汽車到大覺寺、看過玉蘭花、由秀敏照了兩張相片、到管家嶺看杏花、一直盤桓到天色快黑、才行入城、又在西城西來順吃晚飯、才行回去。

本報小說絕對保留版權禁止轉載或編製劇影脚本

中國黃道會本部啓事

逕啓者本會自成立以來、承各關係機關之協助、內部設施及工作情形、大體現已粗告就緒。茲爲謀發展會務及明瞭當地家裏人數多寡起見、擬先行會員登記、凡我安清道友、熱心贊助者、即希速到本會（湖南路十九號）登記爲盼、恐未週知、特此登報聲明。中國黃道會本部啓

王惠法（建武）緒年（柳君）訂婚啓事

我倆經親友介紹並得家長許可已於本年十一月十九日在青正式訂婚祇以緒年當時適値病中弗克遍向親友奉佈情殷跡疏諸希鑒諒此啓

啓事

本館自本月十七日起開館但當日是招待日自次日起每日公開
十二月十五日
山東產業館

谷口洋行

營業課目：冲毛布　各種布頭　熱水瓶　人造絲布　洋針　電燈泡　各色透明紙其他一般雜貨俱全
日本大工廠總經理　谷口洋行
分銷處　青島吉林路二九號　電話五五二一號　青島李村路十三號　電話二六五二號

三菱公司

營業課目：
花生米　花生油　花生餅　棉花子　小麥
麵粉　化學肥料　煤炭　鹽　玻璃　白糖
海產物　紡織　染色　紡績　諸機器及各種
機器　小型汽車　汽車皮帶　電線各種金
屬　棉布　人造絲　顏料　化學工業藥品
月星牌　皮鞋　其他各種雜貨

三菱海上火災保險會社代理店

三菱公司　館陶路三五號
電話：大班用三五二九　庶務煤炭雜貨二六二八　機械雜貨二一九四　保險雜貨二一七四　穀肥二四七七　會計二九四三　賬房四五六四、四六〇六

交通汽車行

青市唯一　不分晝夜　隨呼隨到
電話　一二六七　三二二　四三二　四五三　一番番番
山東路一

西洋紙批發

各種透明紙　各種黃板紙　各種馬尼拉紙　各種牛皮紙　各種模造紙　各種灰色板紙　各種毛邊紙　各種銅板紙　各種燒紙　各種黃表料　硫酸紙　各種海紙

青島奉天路二七一號（青島神社前）
株式會社　源昌號
電話三七八二番

東久邇宮殿下 乘機飛返祖國
指揮三軍樹赫赫武勳 奮戰八閱月不現疲勞

【漢口十七日專電】東久邇中將宮殿下、以金枝玉葉之身、就統率三軍之重職、樹歷史的漢口攻略不滅之御武勳、乃於十六日午前〇〇司令官事務交接完竣、繼乘午後二時二十五分發道格拉斯機「桂」號、首途返國、於飛行場有〇〇軍司令官部下將星幕僚多數整列、及近藤前〇〇戰隊司令官、塲總領事等恭送、殿下甚惜與部下別離、乃於登機時行舉手禮、「桂」號全身爲銀色機體、光榮輝耀、乃於午後二時二十五分離陸、由雲縫間向南京飛去云。

=抵上海=【上海十七日專電】東久邇中將宮殿下、十七日午前十時十分、乘機飛抵上海、嗣與及川司令長官以下陸海軍將星會見後、乃於同四十分由上海出發一路飛福岡云、

=抵福岡=【福岡十七日專電】東久邇中將宮殿下、乘御召機自長谷川附武官始、有十五名將兵扈從、由上海出發、繼於十七日午後一時四十八分、飛抵福岡飛行場、降機後殿下雖奮戰閱月、而不現些微疲勞、被陽餘照御顏、而浮微笑、有閑院參謀總長宮殿下御代表、上田少將、陸相代表中村少將、教育總監代表和田少將、長瀨中將西部防衛司令官、松井中將赤松福岡縣知事、及其他官民多數出迎、殿下乃由中島飛行場長御先導、乘汽車赴福岡市榮屋旅館、殿下并未休息、乃於十七日午後七時三十九分、由博多車站於官民歡送裏、由陸路東上矣。

【東京十七日專電】日大本營陸軍部、十七日午後二時二十分發表、攻略武漢、指揮三軍樹赫赫御武勳之東久邇宮殿下、於十七日午後一時四十五分、乘飛機抵福岡飛行場、御歸還內地矣。

國共兩黨軋轢愈烈 蔣急飛往西安調停
奔命撫慰圖打開難局

◇程潛

◇彭德懷

【石家莊十七日專電】國民黨與共產黨、於西北地區之軋轢、其後愈益惡化、尤以最近彭德懷與程潛之抗爭、自西北各軍歸屬第八路軍問題始，戰區司令官更迭問題等，兩者關係愈益深刻，而兩者均擬先發制人，有採用武力彈壓，實行非常手段狀勢，爲此逼迫事態憂慮之蔣介石、連日乃奔命慰撫中，蔣介石此次乘機急飛西安目的、即爲調停共產軍與中央軍關係惡化、從事打開云。

【石家莊十七日專電】蔣介石鑑於西北情勢逼迫、因防衛赤色路綫、乃於蘭州設第八戰區司令部、自任總司令、統轄甘肅、陝西兩省一切軍政軍令、此乃緩和現地國民黨與共產黨之軋轢、而對蘇聯示以嚴守東北之態度、使軍需品輸送活潑化、併於蘭州西安等處、以自己直系軍勢力維持、即可知其魂膽云。

蔣極謀本格的 解決四川問題
重慶軍事會議決定各項 川軍諸將領態度堪注目

（香港十七日同盟電）據確實方面之消息、於最近桂林會議內於兩廣戰線作重要再建之蔣介石、將目爲西部中央化工作之癌、愈欲本格的解決四川問題之事、業已明瞭、即此次重慶軍事會議、決定實行左記事項、

一、藉改編四川軍、與該軍內新設政治部、強化抗戰教育、
二、改善弊害百出之徵兵制度、訓練壯丁及學生、由中央統一指導、
三、確定川南爲參戰部隊之後方休養地、
四、對陝西增派一部份之四川軍、
五、改善行政督察員制度及保安隊、決定

四川軍諸將、對於前述尤其王纘緒、王陵基、潘文華等劉湘系之態度如何、極足注目、中央方面、由地理的經濟的見地、不能視四川爲度外、設土着派之反對、有以實力强行解決本問題之決意、據黨府方面消息、西遷部隊入貴州省者約十師七萬人、待機於四川東南部者約三·四萬·其他在重慶附近、有中央軍官學校學生隊約一萬、在重慶市內駐屯中央憲兵約一師團云。

蔣建立新抗戰策 全國分四軍區
爲最高國防會議決定 以蔣來往指揮爲方針

（香港十七日同盟電）所謂對處第四期新抗戰階段、狂奔黨軍配備全面的陣容之建直之蔣介石、乃基於最高國防會議所決定、決定如左、全國共分四大軍區、

一、西北軍區、（山西·陝西·甘肅三省）
二、西部軍區（四川·貴州·雲南三省）
三、西南軍區（廣東·廣西二省）
四、東南軍區（浙江·江蘇·安徽·江西四省）

即由該軍管區之配置觀察、黨軍之新抗戰對策、係以四川爲中心、北連陝西、甘肅、南連兩廣、一方經湖南沿浙贛鐵道、可作爲對長江南岸地區維持防備力之方策之解釋、依黨府方面報道稱、蔣暫於重慶直轄西部戰區、常往來桂林、蘭州指揮爲方針云。

黨軍移動中

（漢口十七日同盟電）十五日陸軍航空隊空中偵察結果、京漢線西段地區、棗陽、隨縣、及京山陣線方面敗殘黨軍部隊、及輜重車輛隊、陸續開始移動中、而該部隊大部分、向西方撤退中云。

蔣不惜一切 買蘇聯歡心 俾拯濟武器

（石家莊十七日同盟電）武漢失陷後、不僅國共兩黨軋轢、只有激化之一途、此固不待言者、而蔣介石亦聽自巳最信賴、視爲股肱將領之言、始終奔命、不計連蘇容共、貫澈自然自說之魂膽、而暴露如左、由蘇聯方面數數援蔣事實觀之、蔣介石不惜一切供其犧牲、而買蘇聯之歡心、涉波於以足其首肯心境、一面察知蘇聯對西北之歡心如何、現今西北之動向、有值深甚注目之事態、即

一、十一月二十六日、以潼關附近防禦使用爲目的、由西安向潼關西方華蔭、由列車輸送輕重砲七門、蘇聯人射手百名、及軍用汽車二十輛、（均爲蘇聯製）、
一、蘇聯製飛行機之輸送、於甘肅省肅州、將蘇聯之標色、塗以青天白日、其操縱士固悉爲蘇聯人、
一、據黨軍所云、十一月中旬於蘭州城外、曾目擊武裝蘇聯兵、
一、蘭州常備有蘇聯製車輛百輛、汽車三十輛、運轉手全部皆爲蘇聯人、又在蘭州之蘇聯人、事變後漸次增加、迄十月僅有五十名、自十一月漢口陷落前後、遂增加達六百名之多、
一、由蘇聯所運之武器彈藥軍需品、係迄烏魯木齊、或以載重汽車、或以輕便列車、於輸送後、再用汽車運往蘭州、
一、烏魯木齊蘭州間之軍用道路、悉已修築、而本道之橋梁、全部均改築鋼骨水泥即雨天使用亦可能、
一、寶雞西安軍用汽車、輸送極爲頻繁、尤以十二日以後、增加加速度的軍需品之輸送云。

暹首相辭職 國防相繼任

（盤谷十六日同盟電）暹羅國首相畢巴霍爾大佐、此次辭職、其後任業已任命現國防相露格、皮普爾、涉克姆大佐爲首相云。

廬山外僑 平安抵滬

【上海十七日專電】在日軍深切保護下下山廬山外人、計英國人十九名、美國人十四名、白俄人四名、瑞典人二名、共計男女四十二人、乃乘日軍用船近江丸由九江於十六日駛滬後、嗣由各國軍憲當局接收、而殘留廬山外人、尚有約百餘人、該殘留外人中、大部分爲老人或患病者云。

傅作義殘軍 又圖竄甯夏

【石家莊十七日專電】於山西省北部蠢動、遭日陸軍航空隊猛炸之傅作義何柱國軍、乃一時遁入五原、但該處共產軍占優勢之故、不能獲得地盤、擬再輾轉竄甯夏、與該地馬鴻逵合作、正在接洽中云。

黨府急建設 西南各鐵路

【香港十七日專電】據由重慶確報稱、蔣政權於廣州陷落後、乃急於完成新輸送路、湖南廣西間之湘桂鐵路延長綫、其後依蔣政權必死之努力、頗爲進展、桂州梧州間·亦近將完成·開始運傳、其意外進展者、乃強制徵發勞働與夫由南潯鐵道所取去之鐵道材料、有以致之也、又稱蔣介石對桂州、南甯間之測量、巳告完竣、約來年二月上旬、列車運動云。

黨軍系統複雜
不得已分別組織政治部 足證明暴露兵力已銳減

（上海十七日同盟電）據重慶來電稱、十六日黨府大本營政治部長陳誠、發表現在戰線各部隊、分別設立政治部之旨、各軍政治部長之地位、殆與軍長師長同資格、係由中央執行委員中而選任者、蓋入第四期抗戰期及黨軍軍令系統複雜化、而不得已採用此組織者、足暴露黨軍兵力銳減、低下抗戰力之事實、頗值注目。

寒風凜冽中日軍警備步哨
「攝影漢口西方京漢綫西段」

黨軍空軍 一敗塗地 僅存飛機三四百架

【紐約十七日專電】黨軍空軍、在日空軍威力之前、一路潰滅、據十六日由重慶達紐約合衆社報告、關於黨軍空軍現情、有如左報道、據在廣西省首都桂林第三國消息通之鑑定、黨中空軍、現在不過備有三百架之練習機與百五十架或百七十五架之軍用機、其中轟炸機不過僅二十五架、最近由有海外華僑獻納軍用機十五架、其中由玖馬舊金山華僑所贈者各四架云云。

臨汾附近 擊潰游擊隊

【臨汾十七日專電】依黨軍遊擊隊破壞線路、而續行執拗、但每次均受大打擊、而被擊退、十六日午後一時四十分左右、第六十一軍六十九師之遊擊隊、又從事破壞臨汾南方十基羅張禮村附近之線路、被日軍高崎部隊發見後、交戰三十分鐘、卒被擊退、黨軍遺棄自動機關鎗、步鎗、手溜彈甚夥、乃向西方潰走矣。

英對地中海現狀 表示確保決心
對意要求法領土問題 將設法促進相當讓步

（巴黎十六日同盟電）環繞意大利要求返還法領突尼斯示威問題、英法意三國之關係、呈微妙之推移、消息靈通之倍爾吉那克斯氏、據十五日所得之確實情報稱、張伯倫英首相、對地中海有確保維持現狀之決心、故向意大利、抱相當程度讓步之意、恐於一月在羅馬舉行之張伯倫、墨梭里尼會談之際、或進行提出索謀里蘭之讓步、該氏之報告如左、

張伯倫首相、恐於一月在羅馬與墨梭里尼首相會見之際、進行提出將英領索謀里蘭讓渡、予意大利之旨、據確聞張伯倫首相、英國首先如此計劃對意妥協、法蘭西亦當然照倣、將法領索謀里蘭及吉布的亞的斯亞貝巴間之鐵道、讓渡予意大利、而在此塲合、墨梭里尼首相、其代價爲尊重維持此後地中海及阿非利加之現狀、同時批准一九三五年一月、拉巴爾、墨梭里尼間所調印之法意協定、且由西班牙撤退全部之義勇軍、然此係張伯倫首相案之預想、設此張伯倫首相案一旦實現之曉、意大利在紅海之戰略的地位·甚爲强化·恐益增強其進出的企圖、英國國內必起猛烈反對、到底恐不能成功云。

英建造大批軍艦 明年實行進水
計最優秀艦四十五艘

【倫敦十七日專電】英國政府準備國際情勢之險惡化、以五年計劃着着努力大擴充軍備、「每日電訊報」之海軍記者巴沃泰氏、十六日在報上論述如左、

明年度進水之英國軍艦四十五艘、爲前所未有也。即一九三九年中進水之軍艦爲四十五艘、達三十五萬五千七百五噸、平常時期、有如此龐大數量、爲各國所無、不劣於世界大戰當時英國一年之建艦計劃、其內容主力艦五艘、甲級巡洋艦五艘、乙級巡洋艦七艘、航空母艦三艘、驅逐艦十一艘、潛水艦九艘、通報艦五艘、主力艦五艘之總噸數達十七萬五千噸、乃英國所建造之軍艦中最大最强者、速力爲三十海里其快速世界無比、三艘航空母艦之噸數、每艘二萬三千噸、爲英國所建造之航空母艦最大者、甲級巡洋艦每艘八千噸、其速力卅海里、乃新型巡洋艦、乙級巡洋艦七艘、各五千四百五十噸、速力三十三海里、一分鐘能速射十四發、實爲優秀之軍艦、待此等四十五艘軍艦浮於海上後、尚豫定建造多數軍艦、一九三九年度起、建造者包含四萬噸級主力艦二艘、甲級巡洋艦四艘、乙級巡洋艦三艘、及其他小艦艇多數云。

詹森美大使 過貴陽赴重慶

【香港十七日專電】十二日由重慶出發首途歸國之詹森美國大使、業於十五日乘汽車抵貴陽、十六日赴昆明、該大使有經雲南緬甸新公路赴暹貢之說云。

法擴充海軍 明年度預算 達八十一億

【巴黎十七日專電】法國政府爲對付國際情勢之緊迫化、

頻頻擴充海軍、明年度之海軍預算爲八十一億七千四百萬法郎、（合日幣八億一千七百四十萬元）實爲平時空前之大豫算、此豫算較本年度之海軍豫算激增十分之七、聞海軍預算如此激增之原因、乃使現在起草之全部艦艇、迄一九四三年一月一日止、全部能使用爲目標促進建艦工程云。

蘇聯向遠東 强制移民 已逾廿五萬

（新京十七日同盟電）蘇政府、爲整備遠東方面之防衛陣、一方面傾注全力開發遠東資源、遂感人的要素不足、故最近自西部蘇聯各方面强命人材、移住遠東、提倡向遠東移人者、爲全蘇聯共產青年同盟地方委員會、要求各種團體、詮衡小學校教員、建築家、農業者、農業技術員等之移民、陸續向遠東方面移住、又農業移民、亦由各地選拔編成遣赴遼東各地、蘇聯政府、對於前述農業移民、免費配給既耕地二海克脫土地之主要種子等、努力獎勵遠東移民、聞此等移民最近已突破二十五萬名云。

星期論壇
西南民衆及時覺悟
（望道）

華南中心廣州失陷後、蔣政權之政治軍事皆失重大倚裨、尤其軍需品之流入以及華僑對黨府資財援助皆生滯礙、且華僑對黨府慘敗已漸呈冷淡狀態、蔣爲彌縫一時、乃大造空氣、宣傳決意奪還廣州、以圖緩和華僑空氣、轉移國際聽聞、無如西南軍脆弱無力、士氣沮喪、皆失鬥志、阻止日軍進擊尚且無力、何云返攻、故僅一度破壞即歸沉寂、黨軍進攻無能退還無地、以致兩廣間軍隊暗中傾軋益甚、戰鬥力益呈薄弱、同時日軍進攻聲浪日高、廣西極感恐慌、窺促黨軍多顧投降日軍、漸次露骨、日軍大舉進擊西南氣勢日益旺盛、由黨軍之自暴自棄、暴戾恣睢、惹起民衆反感、對黨軍已持厭棄心理、同時日軍到處、新政權樹立、地方皆得安居樂業、由於以上事實証明、西南民衆巳多數覺悟、要望樹立新政權、脫離黨府虐政、此項醞釀、漸呈濃厚、殊堪重視也。

蔣政權依附西南甚重、而廣州一地既爲革命策源地、且爲政治經濟中心、足以控制西南諸省、無怪因廣州之失、西南內部突起變化、然廣州之失黨府不只影響軍政各重要問題、民心離散、關係尤大、蓋從來西南民衆以黨方宣傳之故、畏懼日軍心理獨甚、其意以爲日軍一朝到來、人民即無噍類、故日軍初在華南登陸之時人民多半逃亡、其恐懼心理亦可概見、當日軍未至黨軍放火之際、皆以爲死期將至、迨至日軍到臨、不但未有殘暴殺戮行爲、反而爲之招撫流亡、安定地方、拾遺補闕、救災恤難、罔不盡其心力、所謂「勞之來之、匡之直之、扶之翼之、使自得之」、約然可見·至此人民始恍然大悟·黨軍所宣傳者全爲虛假、所謂殺人放火殘暴不仁乃爲黨軍自道、非日軍之謂也、民衆既經事實予以証明、故近來逃亡者悉以返回、地方秩序業已恢復、一切福祉皆爲日軍賜與、事實勝於雄辨、西南民衆漸次覺悟、乃由事實促進、非勉强而行可比也。

治安恢復各地、人民得估新政光輝、固然皆巳覺悟、而西南各地受黨毒熏陶甚深、不明眞情者仍復不少、再加黨府之逆宣傳、墜於迷途之人民、依然甘爲黨府犧牲驅使、良可慨也、以今日情勢、抗戰一日即自殘一日、欲保國家人民之殘餘生機、須由人民奮起、以有效方法、促督戰事早息、俾人民得出水火而登衽席、深望已經覺悟之民衆、勿爲獨善其身而已、必須「使先知覺後知、使先知覺後覺」、俾新政早立、倒懸早解、人類相養相生之義務乃人生天職、固不容辭也。

西南民衆漸次覺悟事實、乃爲國家人民之福、然至此結局、乃黨府有負於人民、人民決無負黨府、語云「撫我則后、虐我則仇」、然則黨府焦土害民、殘虐已深、新政府養生弔死、視民如傷、撫民至切、其行爲設施顯然涇渭異流、薰蕕殊器、吾人捨黨府而去、乃爲避死、依新政權傘下、乃爲趨生、天理人情不悖、志行精神不廒、西南民衆可以覺悟矣。

青島三山藥房介紹京津濟滬馳名
良醫張萬年大夫
專科淋病 包治花柳
萬年先生係天津新醫學校畢業志在懸壺專心醫學在京津濟滬愈人數萬有口皆碑各方鄉友無不共聞共見今敝人約先生來青參觀美景就便爲青市患病同胞造福施診無論內外科疑難大症經中西醫東手無策者速來問津萬病一針沉疴立愈
專醫一二三期老陳毒各種梅毒急慢性淋病白帶五淋多年白濁破傷紅腫魚口橫痃偏墜小腸疝氣入骨毒串開天瘡塌鼻升喉婦人白帶小兒胎毒二十四種痔瘡漏瘡肛門癰等症經者三日保好重者面議包醫如病不好原洋退回號金一角
地址天橋西頭 雲南路八十七號 廣州路口四號汽車站
三山藥房經理啓

註冊 百靈牌
◆上海倪文鼎出品◆
鵝掌風藥水
專治手掌脫皮起泡粗燥濕裂痛癢不定指甲初起灰白等症搽用一瓶立見奇效至多三四瓶保愈每瓶一元二角。
青島山東路南首 至誠藥社經售（電話五一七五）

營業課目、
眼鏡牌清大油　眼鏡牌漆油　寶石牌調合油　寶石牌清油　水牌拉線油
寶石牌油膏子　紅球牌皮帶油　紅球牌擦銅水　飛艇牌油紙　水牌拉線水
飛艇牌黑油紙　鴿牌襪帶　水牌噴漆　水牌亮漆
烤漆　汽表　焊條　潮腦丸　漆皮子
其他各工廠用品
老頭牌膏子青　老頭牌面子青　大華牌洋針　金鷹牌洋針
總經理 高谷洋行
青島高密路六五號電話二一六七六號

茲有八成新司斗拜克牌轎子汽車一輛式樣新穎机件堅固廉價出讓如有要者可赴單縣路十五號美國通商公司接洽或用電話向五五九八號磋商亦可

營業科目
辦理海陸轉運事業
倉庫營業，報關代辦
包裝部，運搬貨物
總經理水火保險一切事宜
關於直接或運輸資金之墊付
◎國際運輸株式會社青島出張所
山東路一八三號 電話二三七三三號 二七〇五號
本社 大連
支店 營業所、日滿各主要地及膠濟、津浦、京漢、京包、北甯、各主要驛
荷扱所 北京路八三號 電話六二三三八號

◇滑機油部
滑機油、芝油、黃肉油、馬達油、洗油、大車油、車軸油、
◇油漆部
油漆、光明丹、清油、調合油、磁油、瓦泥斯、亮油、速干油、泥油、懎漆、
◇火油。煤炭。醬油。酒精
總行批發零售處奉天路二十七號 電話五九四四番
宇高洋行
支行即墨西關汽車站前

敬啓者本號在青島創立造胰廠有年自製各種胰子俱有價目格外便宜今將香皂品名列左
金蘭三彩香皂　三星香皂　花美人香皂
象印香皂　平和香皂　網包香皂
青島廣州路二十五號
信昌造胰廠謹白
電話 二八四〇 六九五六號

臨時政府周年紀念 徐州盛大慶祝

市民熱烈歡騰並遊行全市

徐州特約通訊 十四日爲北京臨時政府成立一週年紀念日、各地均於是日舉行慶祝大會、徐州市各界、亦於是日作熱烈擴大之慶祝運動、十三十四兩日徐州各界、及全市商民一律懸旗、街市遍貼慶祝標語、十四午十二時各界在城隍廟開會、到五萬人、由維持會長張慰宣報告、即散會遊行全市、情形極爲熱烈、玆將慶祝電文及大會宣言分誌於後：

慶祝電文

徐州維持會及各界向臨時政府發出賀電原文云、北京臨時政府鈞鑒、締造新邦、端在舊京、人文薈萃、中日協和、於今一載、大功告成、華北華中、咸歸樂土、華南黨共、次第盪平、殊途同歸、奄有四海、聲名洋溢、黎庶歡騰、除分飭所屬、就地慶祝外、特熱烈宣傳、專電敬賀、徐州治安維持會率各界團體同叩、文。

大會宣言

慶祝北京臨時政府成立一週年紀念大會宣言、今日爲北京臨時政府成立一週年紀念日、是全國民衆歡欣鼓舞、可喜可賀、意義重大、值得我們熱烈盛大舉行慶祝的紀念日、回想在臨時政府沒有成立的時候、各地受了黨軍的毒害、人民顛沛流離、死亡載道、大多數的哀鴻黎庶、好像失了撫養的保姆、自從北京臨時政府成立以後、友軍更爲實施日華親善澈底促進中日合作、永謀東亞和平、不顧重大損失援助中國、作更進一步的提攜、數月以來、廣東武漢及重要都市相繼收復、於是全國同胞得出水火而登衽席、在臨時政府實施新政之下得享王道樂土之幸福之我們一方面要感謝友軍的協助、一方面應感謝北京臨時政府諸執政者之努力、慶祝的意義也就在乎此點、希望我全國父老兄弟在臨時政府指導之下、本國家興亡匹夫有責之旨、努力推進新民主義、得爲新民主義信任之下的新國民、共作國家的干城、並要絕對一致擁護我們的北京臨時政府以期達到日華親善、東亞永久和平、謹此宣言。

維持會電

全國各報館各團體公鑒、頃上北京臨時政府一電、文曰「北京臨時政府鈞鑒、仰維政府肇造一載於玆、本康濟之精神、謀全民之福利、行見陰霾斂跡、化日同登、玆値一週紀念、全市節屋騰歡、本會聯合各界開會慶祝、謹電奉聞、伏維垂鑒、特此電達、徐州治安維持會元印。

魯南道大會誌詳

青州快訊 十二月十四日、爲臨政府成立一週年紀念、魯南道舉行紀念大會、等情一略誌昨報、玆悉該大會由十一日開始籌備、由十四日舉行大會、至十七日止、會場設於城內體育場、高搭臺棚、各機關團體門前、以及各城門各重要街口車站、均紮燦爛滿目之松坊二十餘處、遍貼紀念標語、滿街懸掛中日國旗與新民會旗、城內關廟住戶商店門前、遍插中日國旗新民會旗、昨十四日上午九時即在會場開演國劇、午十二時舉行慶祝大會畢、即游行、並有高蹺等遊藝助興、午后三時繼續開演國劇、直至六時止、十五日仍在會場戲台上、開演國劇、由早九時至午后六時止、由午后七時起提燈行列、十六日、在車站前高搭戲台、開演國劇、以作慰勞皇軍表現、由早九時至午后六時止、由午後一時舉行體育大會、由方道尹、及中日各長官、均備貴重獎品、以資獎勵體育員、十七日在車站前、仍開演國劇、由早九時至午后六時止、擴大盛況、實開青州空前之新紀錄云。

魯西道宣傳班人員 從軍出發宣撫

所到之處倍受人民歡迎

泰安通訊 魯西道尹公署宣傳班副主任龐星三、奉令於日前上午九時、偕同宣傳員關雨三等、攜帶大批宣傳品及刊物多種、從軍出發宣撫、計到城西前七里埠、粥店、天平店、亓家店、大園莊、至下午五時許到達距城四十五里之道郎鎮莊、遂由該鎮之鄉長王長惠、莊長趙玉林轉知居民及六處小學校學生、約在七百餘人、首由龐副主任講演題、爲「人民如何努力反共促進東亞和平」、闡述情義頗詳、聽衆動容、繼由宣傳員關雨三講演題爲「國共兩黨是人類公敵」詞義深遠、至七時四十分始畢、散發宣傳品後、旋即散會、當即隨軍宿於該處、次日復奉野村顧問之命令、由該道郎鎮北進經過袁家莊、白馬寺、房家莊蓮花池、鳳鳳莊、李家莊、相公莊、斗山莊、馬家園莊、東西兩黃水灣、繞赴過駕院莊、均已分別召集居民、實施宣撫、至夜間十一時許始返泰安回署云、玆將所帶之宣傳品原文錄下。

▲農民應有環境認識

中華民國自開元以來、民衆苦於軍閥內戰、迨至國民黨北伐告成以後、遂奠都於南京、經過多次宣言、勵精圖治、以剛民望、不意自黨人握政以來、將所有道德完全消彌、「禮義廉恥」盡行推翻、弄的是無上無下、無老無幼、無男無女、胡作亂爲、鬧的人民雲來霧去、混混沌沌十餘年矣。

蓋黨政府、凡行政令、均是開會議決考共實議而不決、決而不行、至於欺騙人民的手段、無所不用其極、如實行他的白銀政策、弄的農村破產、百業凋零、一落千丈、歷年人民叫苦連天、誰來過問、誰來救濟。

貪生怕死的蔣介石、自二十五年、西安被扣以後、公然容共、意欲將中國盡行赤化了。

幸友邦日本以睦鄰爲重、不忍坐視、興仁義之師、實行討伐、始將黨府擊潰、一敗土地、蔣介石還信口雌黃、大言長期抗戰、若再延長戰期、人民個個、都叫他置於刀山箭株中了。

戰區難民、成千累萬、父攜其子、母攜其女、手攜肩荷、踉踉蹌蹌、蹩躄道途、呼兒哭女、失妻亡夫者、觸目皆是、誠絕人寰事也。

現在如欲作良善新國民者、只有自謀解放、自謀解放唯一的出路、就是務農者務農、經商者經商、不聽信黨政府謠言及反宣傳、擁護新政權、幫助新政府、建設新中國、然後可重覩天日、始享受和平幸福。

歷城保衛團隨同友軍 赴石玕剿匪

該區萬民稱慶全部凱旋

歷城縣知事周鼎、爲綏靖地方、剿除匪類、治安人心、隨同派遣警團赴各區掃蕩匪徒、周知事日前據報、有匪徒出興武部、於距龍山三十里之石玕莊、大肆騷擾、民不聊生、周氏以職司民牡、自應爲民衆除痛苦、爲地方謀利益、有斯匪徒危國害民、絕不能任其橫行、遂於十二日夜、派保衛團長王祿全、率團員隨同皇軍前往剿除、匪徒聞風喪胆、望影心驚及大軍到達、匪徒早已遠颺、當獲步槍三枝、及槍枝單一紙、證明匪徒實力單薄、子彈缺乏、該區匪徒絕跡、數萬民衆均鼓掌稱慶、全部即奏凱歌欣旋云。

律師章程修正頒佈

山東高等法院奉令施行

第二十四條、律師因執行職務所得知之事項、有永久保守祕密之義務、但法律別有規定者、不在此限、第二十五條、律師應遵守所加入律師公會之會則、第二十六條、律師非有正當理由、不得拒絕法院依法令所命之職務、或律師公會依會則所指定之職務、第二十七條、律師不得承受當事人間係爭之權利、第二十八條、律師不得故意延滯訴訟事件之進行、第二十九條、律師對於左列訴訟事件、不得執行職務、一、曾受委任人對造之諮詢、而爲之贊助或受其委任之事件、二、曾於司法官在職中處理之事件、三、曾依公斷程序、以公斷人之資格處理之事件、第三十條、律師受刑事追訴者公訴案件、經檢察官起訴自訴案件、經法院論知科刑判決後應停止執行職務、偵查中或科刑判決宣告前、已受羈押或承辦該案件之推事檢察官、認其以暫不執行職務爲適當者、得請由該管長官命其停止執行職務、前二項情形、應由法院院長或首席檢察官通知該律師所加入之律師公會、並公告之、第三十一條、律師不顧允受當事人或其他關係人之委託者、應即通知委任人、不爲前項之通知或通知遲延者、對於委任人、因此所生之損害、應負賠償之責任、第三十二條、律師應以善良管理人之注意處理委任事務、如因懈怠過失、或越權行爲、致委任人受損害者應負賠償之責任、第三十三條、律師對於委任人、除約定之公費外、不得別立名目、索取報酬、律師除得之公費外、不得利用委任關係、別爲圖利自己或損害委任人之行爲、第三十四條、關於律師之委任事項、本章有未規定者、仍適用民法、關於委任之規定、第六章公會、第三十五條、在同一地方法院管轄區域內、執行職務之律師、應於該法院所在地、共同組織律師公會、同一地方法院管轄區域內執行職務之律師、不足三十人者、得呈經法部核准與同一高等法院所屬鄰近地方法院管轄區域內之律師、合併組設一律師公會、第三十六條、律師非加入律師公會、不得執行職務、第三十七條、律師公會以增進律師之品格、及改善律師之職務、爲目的、第三十八條、律師公會、受所在地地方法院首席檢察官之監督、第三十九條、律師公會、置會長一人、共事務繁劇之公會、並得置副會長一人、第四十條、律師公會得置常任評議員及幹事、其員額由各該律師公會會員大會定之、第四十一條、律師公會、每年應定期召集會員大會二次、遇必要時、並得召集臨時會員大會、第四十二條、律師公會應議定會則、呈由地方法院首席檢察官、呈由該管高等法院首席檢察官、會同高等法院院長、轉呈法部核准行之、修改時、亦同、第四十三條、律師公會會則應規定左列各款事項、一、公會名稱、及會址所在地、二、會長副會長之選舉方法、及其職務權限、常任評議員幹事之員額、選舉方法、其職務權限、三、會員大會及常任評議員會議之各項議事程序、四、維護律師道義風紀之方法、五、公費最高額之限制、六、各項法律之接受諮詢、及呈請解釋、七、會員間或會員與委任人間爭議之調處、八、入會及退會、九、會員之懲戒、十、會費之征收、十一、資金之保管及預算決算、十二、其他處理會務之必要事項、第四十四條、律師公會應隨時將左列各款事項、報告於所在地地方法院首席檢察官、一、選舉會長副會長常任評議員、及幹事之經過、二、會員姓名、及常任評議員會議召集之日時、及處所、三、會員大會及常任評議員會議之提案、及決議案、地方法院首席檢官、接受前項報告後、應即呈由該管高等法院首席檢察官、轉報法部、第四十五條、律師公會限於左列各款事項、得爲提案或決議、一、法律命令及律師公會會則所規定之事項、二、法部法院或其他官署所諮詢之事項、三、關於法律之修改、或司法事務之改進、或因律師之共同利害關係、建議於法部法院、或其他官署之事項、第四十六條、地方法院首席檢察官、得隨時出席於律師公會之會員大會、或常任評議員會議、並得命該律師公會報告其會議之經過、第四十七條、律師公會之會員大會、或常任評議員會議、有違反法律命令或律師公會會則者、法部或該管高等法院首席檢察官、得宣示其決議無效、或命停止其會議之進行、第四十八條、同一高等法院管轄區域內之律師公會、得共同訂立規約呈請法部核准、組設律師公會聯合會、第四十九條、各地律師公會、得共同訂立規約、呈請法部核准、組設全國律師協會、第五十條、律師公會聯合會、受該管高等法院首席檢察官之監督、全國律師協會受法部總長之監督、第七章附則、第五十一條、本章程自公佈之日施行。【完】

太原建設躍進

已成政治經濟文化之中心 交通恢復日僑較前已大增

一金融一 在金融方面、在日軍入太原城之同時、鮮銀即已入太原、擔當金融事業、十月聯銀分行成立、鮮銀即開始收回共鈔票、山西票在中國人間、依然根深蒂固發揮其流通力、然對聯銀鈔票之信用、最近亦顯著增高、山西省票漸失去信用、各工場之生產額增加與夫人口之激增商業交易已殷盛化、現在有凌駕事變前之體勢。

一文化一 去年十二月十三日山西省唯一之漢文報紙山西新民報發刊、本年五月十九日、日文報紙之太原新聞又見諸創刊、對市民已供給嶄新之消息、又一月中軍管理第二工場之手、電燈業已燃點、並對各工場亦可配送動力用之電力、織則於九月一日起、市內電話亦已通話、一月設立電報局、四月設立郵局、均亦開始業務、更於十月二十五日又設立廣播無線電台、於玆太原市之文化設施、殆已復舊矣。

一衛生一 又在衛生防疫方面、除一月三十日同仁會診療班來晉施診外新民病院、山西醫院、滿鐵診療所順次設立、從事擔當市民之保健、又網羅日華軍民之防疫委員會、亦積極的活動以撲滅傳染病、傳染病院並亦設置二處、充任謀市民體位向上之機關。

一教育一 四月二十五日新民第一小學校設立、現在已增加五校、學生已超過一千五百人、此外於五月十一日設立新民學校、七月十一日設立新民幼稚園、又日語學校亦有五校、爲徹底普 新民思想計於三月組織太原少年團、現在已擁有五隊一千六百人之團員、正作活躍、五月又結成新民男女青年會、又日人第二世之教育機關日本人小學校、亦於七月一日開學、現在正教育百名子弟。

一人口一 太原之中國人人口、約爲十萬人、又事變前不過爲二十餘人之日人、至十一月底現在、已達三千四百零二人（除滿鐵以外）

同蒲線已復舊至運城、正太線由六月起、已開始非正式營業。

一交通一 又大同太原間之公共汽車之輸送、自十一月起已由華北汽車公司、山西開發汽車公司、山西汽車公司之手施行之。

現在進行保衛團、愛護村之設置、十一月底現在之保衛團體數、五十六村已有一千一百九十三人、又愛護村數三十一村、愛護班數一百五十六班云。【完】

膠縣新民婦女會 成立大會盛況

各機關團體多參加

膠縣通訊 本縣之新民婦女會、自前平岡班長着手組織以來、業已二月有餘、近經荒川宣撫班長蒞任後之督促、積極籌備各項應辦事務、現以該會已經組織完備、特於前日「十五日」在該會大廳、舉行開幕儀式、會址係舊考院之後部、房舍整齊、頗表雅觀、是日北屋辦公室內、滿設各机關贈送之紀念品、牆上則懸有賀鏡及帳聯等、各處俱現一種新氣象、南屋爲大會會場、十時許各老少會員陸續前來、年幼者有十二三之小姑娘、老者有六十多歲之老太太、每人俱現出一種新生氣、正在招待各界來賓會員之際、忽聞青島派來代表已至、隨由高逢張三正副會長交際部主任魯聖毅女士等出門迎接、寒暄後、即讓至招待室、略事休息、青島前來參加者、計有中國婦人會代表李、龔、楊、三女士、宣撫班難波宣撫官、維持會宋先生等五人、來賓有大元警備隊長、荒川宣撫班長及全體宣撫官、憲兵隊長、警察署長、中村站長、道尹辦事處、高縣長各局科長、青年會長、商會會長、各學校代表、十鄉鎮長等、至一時隨振鈴開會、首由張副會長致開會辭、旋即由大元隊長、荒川班長等致訓辭、意義重大、辭句懇切、婦女界聞之、莫不笑容滿面、最後由會員代表魯女士致答辭、張副會長致閉會辭、四時許閉會攝影。

徐維持會長 公畢返徐

徐州特約通訊 徐州卽將改爲市制、是以徐州維持會長李海春、警察局長楊世緒、特北上平津濟南一帶考察、頃已公畢、于十五日返徐、卽將所得貢獻于地方之政治實施云。

長山縣公署令 辦理田房契稅

按原定稅率減半征收

長山特約通訊 長山縣公署、奉省署令、征收田房契稅、聞此次征稅辦法、係按往年成例、照買六典三稅率、減半征收、俾人民樂於輸將、現巳分別轉諭各鄉鎮長、並佈告民衆、務各趁此減征期內、將新舊未稅契約、悉數持赴縣署投稅、幸勿觀望自誤云。

隴海柳河附近 股匪歸順

地方已平靖

徐州特約通訊 隴海路柳河站附近、前有匪團盤擾、現經駐軍恩威兼施、加以討伐宣撫、已陸續歸順、計有三股、一、匪首呂至善、二、匪首李明德、共有部隊六十三名、攜帶大槍二十九支、子彈三百六十發、無條件投順、三、匪首黃家寅率部八百投順、現隴海西段平靖異常云。

諸城縣舉行 反共大會

情況極爲熱烈

諸城特約通訊 武漢陷落後、蔣政消滅、國共崩潰、各地反共空氣、極爲緊張、就山東一區、各縣均已次第舉行、諸城反共運動、亦不後人、前經駐諸聯軍劉桂堂司令部、及縣公署、各機關各團體、預爲籌備、以期隆重、於日前擴大舉行、但是日適値陰雨、乃於十二時、假縣署大禮堂、舉行開會、計出席者、自治聯軍司令部代表、縣公署各科局長、日照縣駐諸辦事處、自衛團、婦女協和會、紅萬字會、各鎮長各鄉代表等、會場空氣、極爲嚴肅由陳縣長主席、報告開會、並詳解反共意義、朗讀宣言文、繼有各代表相繼致辭、至二時方告散會、該會原定散會後、並舉行遊行示威、因陰雨淋漓以致中止云。

黃氏養血 調經丸

此藥發行多年專治婦女一切雜症莫不立見奇效治愈婦女極難重症極多早以馳名各地此藥性質和平功效偉大服後飲食日增病勢日減於不知不覺中經血按期來潮身體恢復健康

（主治）經閉血枯 數月一潮 一月數至 滴漏不息 腰腿酸痛 經痛經冷 瘀血內積 腹脹氣塊 腹痛胸悶 四肢無力 赤白帶下 飲食無味 子宮寒冷 體弱不孕 面黃肌瘦

（價目）每盒定價國幣一元每打十元

黃氏保腎 固精丸

專治腎虧腎衰腎萎早洩夢遺滑精發育不全誤犯手淫腦弱失眠房事過度未老先衰無能諸虛發損等症速服此丸保險當日見效常服功能恢復青春強身健體延年益壽眞有長生不老之功也

每瓶洋一元每打拾元

分銷處 中山路長春堂北京路長春堂山西路長春堂天津路震東藥房黃島路福海藥房東鎮泰和堂四方子倖藥房德誠號莘縣路榮市二樓新明書社全國各大藥房均有經售

◎青島總批發 金鄉路卄一號 太和春老藥房◎ 膠縣 效先氏製藥社出品

康勳臣著名驗方 通經婦女化血丹

◇婦女經閉之症……一盒確保痊愈◇

此丹專治婦女行經幷月氣滯血凝血塊經閉不通肝鬱閉血悶氣相凝三五個月血經不見壯大成形面黃肌瘦乾血癆症嘔吐惡心不思飲食以至胎前臨產艱難交骨不開胎死腹中衣胞不下一切婦科雜疾血分不見之病即服此丹立能通經化血開胃和肝消癥化瘀輕者只用一付重者連服三付血下立愈（注意孕婦忌服）價目每盒國幣二元（外埠函購加寄費二角）濟南張譽子藥房博山福成祥煙台福昌泰均代售

青島總經理北京路天合益大藥房

康勳臣 保險除根 清血花柳消毒丸

◎比注射安全比打針效速如果無効原盒退還◎

專治男婦傳染各種花柳毒病發生軟硬下疳小便紅腫破爛魚口便毒楊梅潰爛刺痛毒火淋病毒串週身筋骨酸痛結毒歸內週身發起紅斑點以及老毒不清瘀毒不淨各種臟毒惡瘡等症曾經服藥無效或注射藥針不能除根者即服此丸立能開關竅行週身達四肢通五臟搜內毒化堅硬止疼痛無論新久毒症立從二便消出永不再犯價目每盒國幣壹元 外埠函購加郵費二角濟南張譽子藥房博山福成祥經售

青島總經理北京路天合益大藥房

婦女永備 胎前產後 經血白帶 嶗山靈芝丸 立刻見效

此丸主治 胎前產後 胎動不安 小産下血 損傷小胎 受孕滑胎 耳鳴蟬聲 眩暈頭痛 發汗潮熱 渾身煩燥 胸膈脹滿 不思飲食 面黃肌瘦 上喘咳嗽 臍腹刺痛 腰酸腿痛 行經肚痛 血色不正 趕前錯後 多少不一 赤白帶下 子宮虛冷 久不生育 月經停閉 結血成塊 肚中氣塊 凝滯肚痛 臨產橫生 胎衣不下 胎死腹中 產後氣滯 三五個月 經血不見 勢形血癆 產後瘀血 惡物不盡 板住肚痛 上冲心悶 惡心吐酸 口中乾渴 鼻中流血 產後中瘋 牙關緊急 半身不遂 失音不語 下血似崩 心驚不眠 產後心痛 痢疾便結 產後癆疾 舉動無力

以上危難各症服此靈芝丸一盒立愈重者二盒決除病根紅花黃酒常服功效能催孕種子

每盒定價一元五角（外埠函購外加寄費二角）（電話三八六六號）

青島經售處 膠東大藥房 天合益大藥房 宏濟大藥房 北京路 山東路

嶗山邱氏世傳祕方

由京來青 命相專家 醒醉客大相士

能知你父母存亡 判斷你買賣盈虧 然你姻緣順逆 細查你目前愁慮 已過未來吉凶 伸君趨吉避凶◇能不以片言論定致誤踏險地◇ 兄弟幾位 商買利鈍 戀愛眞僞 隱憂含怨 妻妾賢愚 軍政遷陞 心腹隱情 友朋忠奸 各界同胞 談相減取士一女一元◇ 子女多寡 謀事成否 宜進宜退 疾病吉凶 請速前來 占卦暫收四角◇ 過去吉凶 處世立身 家庭變遷 終身結局 前來問津 時間不限 未來禍福 一切難題 環境美惡 富貴貧賤

現寓北京路中華棧二樓上三十五號候教

安全 法商 太保 保險公司啓事

本公司爲法國官商合辦最巨大之保險公司凡所出保單俱有法定之準備金以爲被保人之切實保障在歐西各國可稱最老最可靠之保險公司辦理各種保險計有水險火險汽車險運輸險在華經營有年信譽卓著辦事敏捷久爲各界稱許茲爲推展營業起見在青島設立分公司聘請楊五君爲經理如蒙惠顧請與楊君接洽可也倘有爲敝公司建介紹生意者佣金從優尤爲歡迎特此合併聲明

華北總公司天津總經理琢章

青島分公司經理楊建五 高密路六十二號 電話七〇二五號

年終之一大供獻 謹爲酬答顧主 樓上各店全體舉行

破格大廉價

日期 自十二月二十日起 至十二月卅一日正

青島市場 勸商場

生乳靈 下奶良藥

◇奶是血變成的……◇壽星牌生乳靈 婦人奶嬭飲之

◇當天奶水横流……◇永遠準有奶了 乳少之婦飲之

◇奶水準保增多……◇每瓶一元一角 大瓶二元正

當天有奶了

青島總經理北京路天合益大藥房（電話三八六六號）

英美醫學博士陳繼堯

本醫師留學英美二十餘載並服務英屬加拿大皇家醫院及美國芝城省立醫院已得有英美兩國政府特許執照近應本市頤中煙草公司醫務顧問職之聘來青於公餘之暇在江蘇路十號德美醫院舊址應診

時間 上午十一時至一時 下午四時至六時 電話三四二〇

美商 美隆保險公司 新添郵政包裹保險啓事

本公司在中國各大商埠設立保險營業已有歷年資本雄厚信用卓著若遇賠款第一迅速素爲各大都市保戶所信任今特推廣營業起見在青島保定路設立分公司承保水火險及汽車兵災水險等特委史潤溪楊志鴻二君爲本公司代表者望祈各界諸君惠顧不勝歡迎如有投保各險惠荷之至請卽與敝公司接洽爲盼

總公司紐約 上海香港均有分公司

華北總公司 天津 大洋樓 班樂連生 華總辦代表 許良灝

青島分公司代表者 史潤溪 楊志鴻 保定路三十七號電話六九三九號

齊大夫診療所

內科 肺病科 小兒科 花柳科 專門戒煙

安徽路三十號

青島 振興電機行 肇記

本行專修理各國電動機發電機電氣收音機兼售各國電氣機械裝設電氣工事一切以及發售電氣應用材料俱全並設電鍍亞鉛部無不廉價精修因希主顧

本行敬白

奉天路一六六號 電話二七六九號

永華齒科醫院遷移廣告

啓者本院前在本市滄口路開設有年對於鑲補及治療等項無不悉心努力精而求精故深蒙各界贊許茲爲便利患者就診起見特移於天津路十二號照常應診此啓

本院特點 鑲牙如生齒無異 治療保管不痛

院長劉永華啓

本市天津路十二號 借用電話四二五五號

高大夫醫院

山東路南頭十六號 電話五八九四號

病室清潔看護周到 專治各科疑難諸症 奉委辦理種痘事務

▲醫學博士高內安 ▲齒科主任林實珍 ▲產科主任張文華

新叢

稿約

◆本版歡迎投稿、不拘體裁、但不需要無病呻吟或令人肉麻的文字、◆來稿除小說外、最長不得超過一千字、一經登載、概酬現金。◆來稿須蓋章、否則以卸酬論、並須書明姓名住址、登載與否、概不退還。

漫墨　怕落不是

青蘋

青島的氣候、冬季不太冷、夏天不太熱、涼暖適宜、不但闊老可以享受舒服、家人也可以少受酷暑和嚴寒的侵襲。現在巳是陰歷十月下旬了。在北京、人們早巳穿上皮棉衣服、若是下上一場大雪、在路上走穿皮衣服也不行。雖不至於凍掉了耳朵沒有感覺、那股子冷勁兒也够你受老大半天的。在青島呢、則不然了。走在路上、許多人還穿着夾衣服、摩登式死們的玉臂依然呈現在我們眼前。地勢不同、天時就有如此大的差別、無怪乎人人羨慕青島了。

然而、青島眞的不冷乎？曰：非也、不過冷的時候不同耳。陰歷二月三月、在京津一帶即溫暖至極、但在青島、則冷得正在勁頭兒上。這跟夏天的熱是一樣的。

本年青島的氣候、好像與往年不同。入冬以來、總未有什麽寒意。直至前些天下了些雨、才變了天氣。近幾天來、皮帽子皮大衣巳經滿路跑了。闊人禦寒有術、咱且不言、單表那些窮無衣食之人、在這時候、飢寒交迫、可以說巳達生死關頭了。

關於救濟貧民、中國婦人會從一個月以前就拚了命募捐、成績很好、業於日前開始發放棉衣、東西鎭粥廠也早巳開始施粥。貧苦同胞受惠良多、當然感激之至。不過、窮人並不是只缺少一件棉衣、有了棉衣穿在身上、雖然可以禦寒、可是兩餐無着、仍不免受罪。當然、我們也相信當局仍在積極籌劃如何救濟、但我們總是忍不住的還是要力竭聲嘶的向有力之士呼籲、把那娛樂消耗撙出千萬分之一二來捐給慈善機關、不斷的隨時施以救濟、那樣才可以多活幾條命、社會上才可以少演幾幕慘劇呢！

昨天有位朋友說：「本年政府有令、各機關一律發雙薪、若是能規定凡是月薪在八十元以上的提加薪百分之五、一百廿元以上的提百分之十、二百元以上的提百分之十五、三百元以上的提百分之二十。就以青島作個比喻、全市各機關統計起來、所提出的數目、一定相當可觀。把這筆款子拿來救濟貧民、所收的效果一定也非常宏大。」

對這位朋友的意見、我覺得還是不加可否的好、因爲年頭兒不大好、「多開口」容易「落不是」啊！

雪

廢丁

我並不奇怪、天也是會嚴寒的、大空和大地是一樣的佈滿了危機、一個受了創的人、也沒心去欣賞這「冬之情調」；或者對這冬底苛酷、在魂靈上反映出傷感的色彩！

我在這個渾噩的世界里、呼吸了二十年污濁的空氣；我熟悉了罪惡、我認識了魅鬼、我受過鞭笞、至今我未脫掉這些煩擾、我明白了環繞我的一切……然而、我未曾明白我的道路是哪一條？也沒有告訴我……

我認識了大海、我明白了原野、我知道春天、我愛春天、春天有鮮花、有美麗的太陽……然而春天也有說不出的憧憬；我知道夏天有溫柔的黃昏、有猖狂的「知了」！蕭索的戰抖的秋天過去了、便來了威嚴的冬天、冬天是殘酷的；冬天里有美麗的雪、我祇愛冬天的雪……

「落雪了！」我的心里是像蒙蔽了晶純的雪片、雪片化成一滴滴清水、滋潤着我枯竭的心田！

我不是患者、不希望「歇斯的里」的變成白銀、也不想使雪變成白麵；神話中說：古時的雪就是白銀、就是白麵、因爲近世的人心壞了、老天也不可憐我們了！這是哄小孩子的話！但是、我這麼着想：如果現在我的窗外落的是銀子、無論是白麵、不等到明晨、白色變成血的水流、水流會浮起了爲爭生存而犧牲的生命……

雪世界上的東西沒有比雪再純潔的！牠們從天空飛、飛的落着、寂寞的落着、悲哀的落着、牠們不忍離開了太空的胸膛；牠們終於被這污濁的世界染污了！等到太陽一出來、它們向太陽流着淚、哭訴着生命的沉淪……

雪在大地上無聲臭的消滅亡、我的心靈上又蒙了一層灰色的愁網！然而、雪仍然落着！我對着這尚未妝成的銀海、渺渺茫茫、更找不到我生命的歸宿。

天黑的令人可怕、我擔心宅會和大地接一次脗；而雪花飛到我的臉上、卻又想起了我失去了的黃金的童年！

我仍然可以培一個和向似的雪人、仍然可用雪球互相對敵；我覺得我的心已經老了、已經失掉了天眞、活潑……我覺得我像一個雪、太陽的光一照在我的身上、生命會被腐蝕了一層……

童年的伙伴們如今已經呼喚不來了！有的被巨手抓了去、或者被鞭打在天涯地角、我對着雪、祇可憧憬我的童年、憶戀我的伙伴、我不禁洒幾點哀情的熱淚！至於冒雪去訪愛人的紀憶、完全是可笑與可恥的！我閉起眼睛、想做一個尋找兒女時的夢、夢未成、卻使我自然的打了一個寒噤！

雪寂寞的落着、落着！落到明晨、或者我所想不到的那個時候、可以休止了、因爲那時的地球成了雪堆的墳墓、我可以在這裏永久的休息了！世界上沒有了罪惡！我想：、更沒有了憎恨的砲從雪里生長的生物、是純潔深堅固的……

我感謝雪：請予我一支聲穩底夢！（十二、十、初雪之夜。）

大風之後

知非

生活在北京的人們、誰不咒詛那黃塵籠罩滿天飛沙的狂風呢！

的確、好容易得到一個晴天、趁着難得的一些閒暇、你打算到更廣大的郊原去盡情的玩玩、領略些大自然的風韻。唉！

那知道、天公總是和人爲難、立刻挂下一付慘黃陰暗的面孔、放出沉濁窒息的呼吸。即使那活潑美麗的太陽、也蒼白得像張紙、不再使暴烈的光芒刺人的眼了。

老於天氣常識的北京人們、誰不知道這是暴風將要襲來的朕兆、只得長嘆數聲、把一團高興早拋得九霄雲外了。

一眨眼、呼呼的大風、漫天遍野而來、似暴炸的火山、如決口的狂流、捲着地上的塵埃、在空中不停的狂舞、樹上的殘留黃葉、被宅吹得淨盡、枝間的奇禽異鳥、被它颺得無蹤。年青而漂亮的女郎、罩上面紗、不再顯她的秀容了；英俊健美的男子、帶上口罩、不再露他的紅唇了。

尤其是跋涉在旅途中的遊士、找不到歸宿、失掉了伴侶、一團昏黃、漫天黑暗、這、誰能不咒詛這般無情的大風呢？

但是你應該把眼光放寬些、看得更遠些。不經黑暗、絕不會得到光明；不遭變亂、斷不能享受太平。你看、刮風的時候、固然是討厭、然而你再看風後的好天、又是怎樣的喜悅呢？

風後、地面、天空、人物、都格外的覺得痛快、清潔得一塵不染。尤以那最可愛的空氣、輕鬆、乾爽、溫煦煦的像天使的呼吸。人們浴在這裏面、簡直是羽化而登仙了。

這時、鳥兒出巢了、獸兒離穴了、活潑的跳躍着；人們的臉龐都挂上了絲絲的笑容。

你看到這樣響晴的天空、和悅的大地、快活的景象、你還咒詛風塵麽？爲了風後的好天、似乎不應該咒詛風的無情；正好像我們爲了現代的黑暗、不該捨棄了未來的光明啊！

宴會

干城

。。。高鼻樑、大眼睛、身材不高、蓄着髮辮、因爲他小的時候給西洋人家當過下女、所以能操一口流利的外國話、但從他自己說才止十八歲、但從他眼角的紋路看來、證明他是在說謊、臉上的脂粉掩飾着現稱的年齡晚生十年。我們的認識說來不很光明、道學家會罵我一句登徒者流。

。。。島上的中夏、前海之濱是惟一消暑的所在、每到傍晚、迴瀾閣畔總有着無數紅男綠女逗留其間、一天夜近十一點的時光、我偶遊於紀念亭前、正玆望月、「海上生明月、天涯共此時」、不知不覺吟出前人的詩句、就在這時看見位時裝姑娘憩坐於亭前露椅、口裏哼着流行的外國情曲「—— The Moon is High The sky is Blue And here I am But where are you ——」餘音繚繞、婉妙可聽、自然我中了詩人歌德的遺毒、「青年男子誰個不鍾情、妙齡的女兒那個又不懷春」、一時便把先賢克己復禮的成訓擲之九霄、爲一種神祕力量的驅使、接受了他的秋波頻送、我這兒便失去了柳下惠之風了。

。。。未領教這位密斯 What's your name？因爲他洋味十足、而且還能唱着洋歌、所以我才把僅我所會的一半句 English 來和他答訕、好叫他知道我不是莊戶老斗、乃是社交人物、於是他也就十足的裝出西廂記鶯鶯的勁頭、羞答答的以英語復我：「My name is tien——！」「今年多大……？」「十八……」於是我就長篇直敘下去了。

他說他現在混外國事情、他父親也混外國事情。

他的外國話怎麽樣好、外國人能疑惑他不是中國人。

他怎麽有外國女人的素養和美德。

他生活習慣完全是外國化。

他怎麽樣討厭中國女人的守舊。

他不像中國女人那樣拜金和淺見。

他每天要吃半磅咖啡糖。

他選交男朋友不和中國女人的目標與手段一樣。

與其說他是洋化的中國女人、莫如說是地道的外國女人。

他如何鍾情——他並不胡鬧的亂交際。

他怎麽樣——他怎麽樣——。

簡直眞把我這窮小子說得「湖風雖冷不知寒」。

。。。於是乎第二天又相約繼續昨日之初識、奠基以後之友情。後來向朋友借錢、邀他吃幾次七毛一份的西餐、襪子沒底去卡爾斯登窮跳——總之沒少幹這些透氣的事、不久不知什麼原因也許是逛公園、總是徒步跋涉（沒車錢）、他便不履約了。

。。。一個月後、同事老張約我到花園飯店便餐、我問他爲什麼這樣闊氣、原來他新認識一位將從哥倫比亞大學畢業回國不久的一位女朋友、眞是才是才貌是貌、最難能可貴的一嘴外國話說得音眞韻確、好不羨慕人也。他並不是眞的爲請我吃飯而請我吃飯、是爲誇耀與顯示他交際手腕的高妙而請我吃飯、我一來是人家勝意難卻。二來呢、欲瞻仰這位留洋生的風采、便毅然赴約了。

。。。甫經入座、便看到一位如花似玉的時裝姑娘在那兒久候多時、忸怩多情媚態橫生、粉面梨花、一似舊日曾相知、相見之下、渾識羞然不語、我們的張君欣然予以介紹曰：

。。。「K這是我的愛人 Miss Tien、他留學美國剛歸國不久的、現在混的外國事情、他父親也混外國事情、他的外國話怎麽樣好、人家能疑惑他不是中國人、外國女人的長處他全俱備。」

「這是我的朋友K君、人很老誠。他曾向我說過他還有個像你一樣的洋化女朋友呢？」

我便趁機打趣道：「張君！我的那位女朋友雖然沒有像你所說 Miss Tien 才貌雙絕洋味十足、但他的生活習慣也完全是外國化、他還非常討厭中國女人的守舊、他不像中國女人那樣拜金和淺見、他每天要吃半磅咖啡糖、（張揷嘴向那位密斯說：「My dear、K君的愛人吃糖的嗜好和你一樣呢？」）他交男朋友不和中國女人目標手段一樣、他說中國式的女人純粹是賤東西、野雞式的女人比平康里妓女還不如、他罵這種女人最下三爛最沒良心——！」

。。。我正在誇獎我女朋友人格如何高尚、談得津津有味的時候、張君的愛人被感動的哭了、好像很同情與崇拜我說我這位女朋友的論調和人格、後來越哭越痛、越痛越哭、張君一看有些詫然奇異懷疑的兩隻眼光注視我和他的朋友、並問的口氣向着我們倆個人說：「你們以前認識嗎？」

那位 Miss Tien 啼笑皆非哽噎着掩飾的說：「K君是我未去美國時候的老同學呢」我付之以默然。

這樣的小宴會、遂鬧得不歡而散。

社会小說　大好家庭（十五）

丁火著

她說着從床上坐了起來、那小女孩子去了、老九向胡鐵珊道：「你喝茶不喝、我給你倒一杯？」胡鐵珊手裏拿着一枝紙煙、仰着頭望着屋頂、他聽老九那們一說、把頭兒微微的點了點、老九給他倒了一杯茶、送了過去、胡鐵珊還是兩眼往上翻着、一點也不理會、老九道：「你在那裏想什麽心事、莫不成是想太太了？」胡鐵珊坐了起來、把茶接過笑道：「我沒有太太、可讓我怎麽想、我現在却是想娶一位太太！」老九忙道：「你看我怎麽樣、不過我沒有那們大的福氣、只怕高攀不上吧？」老九把話說完了、心裏很有些後悔、覺得這初次見面沒有兩天、便說這樣的話、似乎有點過火、可是在胡鐵珊聽着、心裏是異常的痛快、胡鐵珊忙道：「我要是有你這樣一個太太、那我眞是上輩子燒了高香了。」老九道：「如果你有心的話、請你去到家裏去說好了、你的家裏要是能夠認可、我這方面好辦。」胡鐵珊聽她這們一說、忙道：「你家裏現在是怎樣情形、你可以對我詳細說說、你要是跟了人的話、你們家裏能要多少錢？」老九道：「我家裏只有我一個毌親、一個哥哥、一個嫂子、現在我哥哥賦閒、我要是嫁了你之後、能夠給我哥哥謀一點事情作、讓我們家裏能夠維持生活、就成功了、一分錢也不要！」胡鐵珊道：「那麽照你這們一說、你的母親是你生身的親娘了、要是這樣好辦極了、說了半天、你倒底姓什麽？」老九把頭搖了搖、笑了笑道：「現在你先不用打聽、將來自有你知道的時候、提起我們家裏、也不是那少名無姓的人、我現在已落倒這一步上、已經够丢人的了、想我父親在世的時候、我也是小姐、現在還說什麽……」老九把話說到這裏、好像不勝其感慨似的、兩個人相對靜寂了一會兒、胡鐵珊道：「那麽你哥哥他可認識字、以前作過什麽事情沒有？」老九道：「我哥哥他是中學畢業、當過兩年小學教員、在機關裏幹了一年書記、現在閒了半年多了、他寫的一筆字、你看這裏有一封信、是他寫的。」老九說着、從抽屜裏拿出一封信來、遞給胡鐵珊、胡鐵珊接了過來、一看信封上寫着「李大謀先生台啓」幾個字、寫的的確是不錯、把信箋抽了出來、從頭至尾看了一回、果然寫的不錯、遂道：「這李大謀是他的朋友麽？」老九搖頭道：「這是別人托他寫的信！」兩個人正在談得熱鬧、老四一步闖了進來笑問老九道：「你們可眞不錯、兩個人談什麽祕密話呢、我們請全都請不到。」胡鐵珊笑道：「我們說些閒話、正要到你那邊去呢！好吧、咱們一同去劉先生和董先生全在那邊麽？」老四道：「董先生到樓下去了、劉先生在床上躺着、抽了兩口大煙睡着了。」胡鐵珊笑道：「好哇、你們兩個人談够了、劉先生睡着了、你來這裏說便宜話來了、你快回去陪着劉先生去吧！」

稿費待領

雲癡、杜沙辰、亦安、趙元勛、譚方雅、翳桑、大岩崙、舟木、衡、曉芒、廢丁、江波、愼思、張志青、引鳴、南坪、陳學英、小萍、王、狂士、浩然、任元志、袁壽田、傅騰驤、姚洗塵、菁元、李毓姚、陽公、景生、鵬志、蜀星、屛山、季光、錦濤、長白、張乃英、李夢癡、老呆、岩若、白雁、冉魂、戴雨恩、滄帆、綠娥、張崇仁、秋綺、梧枝、鳳濤、慕清心、寡慾主人、海外俠客、陳雲龍、陳ＣＣ、納、劉秀珍、寄塵、荔枝、袁美芙、張嘯茲、江源、還士、鴻志、岫嵐、怡、賢楚、玩童、粤中山犬、倩影、稗子、呂賓田、李風音、康干城、戊三郎、國焜、唐棣、張崇聖、丹楓、糊塗、王子衡諸君鑒：副刊十一月份稿費已結算淸楚、希自十五日至二十日止憑章到本社會計課領取、過期不發。

啓事

近來幾乎每天有欠資的稿件、因爲限於定章、只好不收、這於稿友、確是一種損失。希望稿友們注意！

美麗牌

上等香烟　中等價錢

有美皆備　無麗不臻

上海華成公司出品

青島玉春號總經理

高密路電話　三五五八　七〇七六

全國馳名

婦女外用奇藥

下治丸

購藥注意

現在市上發現假冒之下治丸甚多外表與本品雖似而內以驢皮包裹假藥購時務請認明盒內藥球係用錫質包裝兩端壓有凸字商標凡用臘皮爲丸及盒內仿單非紅色洋紙并帶有百子圖者即爲偽品▲本齋特再在聲告假冒下治丸之王某（姑隱其名）現已查明汝之地址如再敢持偽品向各處兜售本齋決計依法起訴

白帶經血病◉一粒見奇效

「下治丸」會蒙政府給狀獎勵不用內服根治婦女赤白帶腰腿痛子宮寒冷久不受孕腹內膨脹月經停閉處女經閉經期不準肚內有氣塊血塊病塊寒塊等瘀積不下或因受寒生氣而得之經血各症以及乾血癆症只將藥粒放在生殖器內病者即能自見血腹中積病寒塊等化下此係根本治法藥力能直達病源▲詳細說明書功效證信錄待索。每盒應用五日。定價一元二角◇外埠函購不收郵費郵票十足通用▲總發行所▲青島總售處北京路天合益大藥房代理處膠東藥房博山福成祥（濟南張豐子藥房大同志。膠縣宏大藥社及各埠藥房均有出售

國醫　內科專家　陸頴川

由滬來青

診所　山東路一〇一號國際劇場右邊

主治　男婦一切外感內傷病尤於虛損癆瘵疑難等症確具把握

診例　時屆冬令宜滋補品精擬經驗膏丸補方　貧病診金不計

花柳聖藥

黃氏　搜毒　清血丸

藥性和平功效偉大專治男女傳染各種花柳毒病小便腫破便毒魚口毒淋刺痛下疳潰爛楊梅毒瘡毒串遍身結毒歸內梅毒入骨筋骨酸痛疲倦身起紅斑點多年餘毒未淨血毒不淸諸症曾經服藥無效或注射藥針不能除根者服之均有特效勝過藥針十倍◇膠縣先氏藥社出品◇外埠函購寄費二角

價目每合國幣壹元◎仿單備索

●青島總經理太和春老藥房　小海關後金鄉路南首二十一號

中山路長春堂天津路震東藥房　山西路長春堂北京路長春堂莘縣　孫榮市二樓新明藥社均有代售

◎嵩治一切花柳淋病◎負責保險除根　連服必效愈後保無復發斷嗣之虞

（假冒甚多請認明黃氏祕製爲眞品）

精神治病不針不藥

係根據靈學原理、運用精神靈力感應等新法、專治中西醫束手針藥無效之疑難大症、如各種精神病、神經衰弱、失眠症、心臟病、歇斯的里、腦病脊髓病、眼病、胃腸病、生殖器病、糖尿症、半身不遂、婦科諸病、以及一切惡癖等、均能見效。現代最簡捷之根本治療法也。

診時：每日上午九時至下午六時星期日午後停診

掛號：每日預先來人掛號約定時間屆時受術（預約者不在此限）可免久待號金五角

診費：門診每次國幣五元出診每次國幣十元深夜加倍路遠加倍車資另加惟外埠另議　長期治療者一切費用均須預納赤貧者酌減

精神治療專家宋本昭啓

地址：定陶路十八號　借用電話三一九八號

△滋養軒廣告▽

滋養牛奶糖　各樣餅乾

滋養櫻花糖　西式糖菓

山東路一六九號　電話二四八三號

膠濟津浦北寧京綏京漢各線貨物運輸

並代辦進出口報開手續

大小貨物。運輸迅速。若蒙賜顧請至青島北京路國民橋附近

通運公司青島支店

電話四三一三，三九三七番

本店　濟南大馬路電話　一二三、三四七、三五七番

支店　天津日界壽街電話　二〇一五五、二二五一二、二三五一三、二二〇七五番

營業所　北京打磨廠電話　南分局三三九番、南分局八二二二番

出張所　張家口宜化大道

出張所　石家莊棣市街

娛樂

◇歡迎投稿◇　◇概酬現金◇

彤軒劇話

小生談。　玩童。

小生之音調須剛於旦角。而身段舉止須處處帶有書卷氣、方爲純粹。小生正戲不多、又不甚討好、以故時下劇界、對於文小生類、以花旦兼之、武者、則以武生襲之、吾恐若干年後、此席或將無形淘汰矣。惜哉！

小生之門約分雉尾（黃鶴樓羣英會等戲）、靠把（鎖埳州借趙雲等戲）、窮生（鴻鸞禧狀元譜等戲）、褶子（花田錯得意緣等戲）四種。雉尾生須有書卷氣、且不能鹵莽。靠把須有儒將氣、而不能猛驟。否則長板坡之趙雲、何以必用武生？而借趙雲之趙雲、必用小生。殺山之石秀必用武生。探莊之石秀必用小生耶？可知靠把小生若無書卷氣又與武生何別耶？其次褶子須有瀟洒氣、且不能浮滑。否則類似方巾丑矣、（張文遠蔣幹等）。窮生須有寒酸氣、而不能卑鄙。蓋非將寒士身分表出直與乞丐無別矣。

青風亭劇情之分解

守拙

青風亭爲天雷報之全本者、蓋張繼寶爲親母認去、即在青風亭、不認其養身父母而發生慘劇、亦在青風亭、且此地名在本事中有反覆循環之美。劇情屢易、其地則同、故饒「人面桃花」之致、視「感應篇式」教訓意味之「天雷報」三字似勝一籌。近日扮演此劇之伶工、自馬連良以次、如乃弟最良、李盛藻、雷喜福等、於舊戲重排口號下、均能號召一時。其內容則分產子、棄子、拾子、打子、認子、恩子、望子、殤子數幕、精采仍當推舊有「天雷報」一折。全劇寫封建時代社會病態、蘊蓄問題重大、與「寶蓮燈」同爲家庭倫理劇。本劇前部寫嫡庶門爭手段之毒辣、納妾制度之不良、影響後部寫寄子失望之慘痛。歸納發生此兩事之動力、則又均爲子嗣問題。薛榮以乏嗣而納妾致引起嫡庶之爭、其後繼寶雖榮顯、姑就劇情本事言之、亦僥倖於萬一矣。慘死之張元秀夫婦、亦以乏嗣拾子而育爲已子、慰情聊勝於無之消極辦法也。其希望無非欲承其所業（磨豆腐打草鞋）、養其老、送其終、不圖中途爲其生母認去、致身顯貴後肯於迎歸奉養、在貧病倚閭企望之張元秀聞此、其欣慰誠不可名狀。乃突又發生不認波瀾、激刺之深、亦不可名狀、出於自殺一途、事所當然。設不以子嗣爲念、寄此一子或能保其頭顱「壽終正寢」、劇情如層波疊浪、意味如啖橄欖、愈嚼咀愈雋永、實爲「爲人生而藝術」劇本之上選。劇本結構之技巧以「望子」即舊有之「天雷報」一折、如畫龍點睛、遠望牧童即以爲是繼保歸來、是張老夫婦病老衰邁、盼子情殷、竭力烘托而愈襯出後場繼寶不認之痛、此是「背面敷粉法」、具見作者匠心。而張元秀所念之引子、牌名「哭皇天」其中亦寓深意也。舊劇傳寫劇中人之情感與悲歡、有時用對照法表現、如本劇張元秀、不受繼寶二百錢而欲撞死之前、以手指天指胸、示其憤慨悲痛已達極點、然寫張元秀失望情感之深刻、不及初聞繼寶顯貴時欣悅情感之深刻。張元秀初聞繼寶顯貴時、即自居於「太老爺」「太夫人」之份、要大轎要小轎一般人認爲此等穿插爲使劇情滑稽、實則不然、蓋先寫出張老夫婦想像中之「太老爺」「太夫人」、以及乘大轎之事以襯托、其結果只獲二百銅錢、慘痛失望之情愈見深刻。故當時之欣幸自慰、不可以滑稽視之也。前上海電台放送之戲劇故事謂張老夫婦之慘死、主要的原因是因爲繼室將下位相認時而兩旁衙役之一「哇」、誠然。不過此時兩旁衙役所呼之「哇」聲正是「大老爺」之虎威、而繼寶聞之即轉其態度、是被虛榮心所害、以爲堂堂新貴認此二老丐爲義父母、於臉面太不光榮、在劇場上表演、此時即在其紗帽上揷一小黃旗（表示在雷殛之數）、爲最有意義、實勝於張元秀哀求屈膝時再揷此小黃旗也。

劇場雜談　劇場與西湖景

元志

自新式舞臺盛興以來、繼之以機關佈景、較舊式戲台之場面大有進益、既可免顧客吃柱子（舊式戲台之台柱有礙視線俗呼吃柱子）、且演武戲時亦便利良多。

但有利有害、如演艷陽樓、蚆蜡廟、九龍盃、壩王莊、四杰村、泗洲城等劇、因新式舞台無欄杆可上、致減去欄杆之精彩、而紫霞宮亦減去高弔。又每見坤伶演三本鐵公雞飾張嘉祥、在對門時、因碍難赤背、均着赭色或白色衛生衣、於項背被刺之一場、但見衛生衣上發現一片片紫印而已、與赤背出彩奚啻天壤。不但此也、且對於砍鍘等彩亦均鮮見、現在舞臺上只有嚇々濃煙、電粉耀目、机關佈景連變數變不需閉幕爲號召、但街市上營西湖景拉畫者裝設之色彩、如殺子報、鍘龐吉、武松殺嫂等幕、種種變彩燈景多年以來却仍依舊、惟年久生俗、是故每有於最後一幕夾帶春畫以招徠顧客者、但有干禁例。

十數年前、北京東安市場中華舞臺、九陣風、沈華軒、崇鶴年、常德林等演小五義、曾就近租用該市場內之西湖景、租價小銅元四十枚、於該劇中加演之。且各處演洛陽橋時亦有夾入者、至於花子拾金一劇、亦有參作唱工之一者。

本市數年前、青海路寶興里、有一營西湖景商夾帶春畫、在招攬顧客時、將春畫之上端徽露之、係左端露一美人首、貌妖艷、正所謂冶容誨淫、美人面前有纖纖纏足朝天、着紅色花鞋、鮮艷動人、右端露一翁、向美人作欲鞠躬狀、雖老態龍鍾、却笑容可掬。

觀衆對此現相、大有蠢蠢欲動、躍躍欲試之勢、該畫商正在牽鼓振簧且說且唱之際、忽見來一衣帽齊整者（寶興里係碼頭勞力界之集合待雇所在、多係短衣勞働份子）亦立而仰望、畫商乃向之招攬云、先生看看吧、哈哈一笑、一毛錢。（彼時看西湖景只需銅幣數枚、此係畫商鑒人論價亦屬敲竹槓類）該人聞言欣然就觀、觀畢如數給値匿笑而去。

當有人向畫商云、方才看畫者你不認識、伊乃二分局（即今市北分局）長、你要小心了！你要與我打點了！（說閒話的許是戲迷）畫商正在驚疑間、突有警士來到、聲言檢查畫片有無夾帶、該畫商聞而會意、一再請求免查時、并稱即停業離去。

但卒被警士檢出、則係一双裸體春宮、觀衆闃然、警士捲起該畫、由該畫商將其他鏡箱等物寄存附近某戶、快快隨之而去。越日報載此案爲該管分局按違警罰法內某條處罰。此事與民四五年間、北京西安市場人和戲園演紅霓關、飾王伯黨與飾東方氏者對塲時抱看三分鐘之久、各被罰金三元相映成趣。

富連成六科會串

由梅蘭芳馬連良等發起
演劇爲葉春善建立基碑

名伶馬連良、于連泉（小翠花）馬富祿等富社畢業生多人、以已故富連成科班班主葉春善手植富連成社、光大梨園、造育英才、其功厥偉、富社有三十五年之光榮歷史、皆葉氏一手造成、梨園子弟、泰出門下、其豐功偉蹟、名垂菊部者、實莫大焉。現爲追念葉氏手植富社功蹟起見、發起於葉氏塋地中、爲建立一碑、鐫刻葉氏畢生偉蹟、以志追念、決定聯合富連成科班、喜、連、富、盛、世、元字六科、全體學生兩千餘入、一致參加、計劃全體富連成科班六科學生聯合廣大會串戲數塲、同時擬發通啓、由梅蘭芳、馬連良、譚富英、李盛藻以次各科學生、均在列名之內、年前即可實現、又計劃中之富連成全體六科學生大會串、所有喜連富盛世元字學生均參加、約千數百人、須演數日、正在計劃中、同時並擬重修「富連成卅年史」云。（黃華）

數來寶

佩。

在北京有數來寶行乞的、口唱合轍之歌、手擊竹板、沿門半說半歌。且能即景生情、臨時抓彩、此種亦是有天才之乞丐、如「打竹板、邁大步、眼前來到切麵鋪……」均是同韻的句子。所用豬骨上綴小鈴者、亦有用兩瓷碗相擊者、到天津來未曾看見有數來寶行乞者、而北京在前數年特多、近來想已不大常有了。這種數來寶、共淵源當自說道情而始、續仙傳曾記藍采和穿着一身破衣、手持三尺餘長之大拍板、行乞於城市、他唱的歌是這樣的：「踏歌踏歌藍采和、世界能幾何？紅顏一春樹、流年一擲梭、古人混混去不返今人紛紛來更多、朝起鸞鳳到碧落、暮見桑田生白波、長景明暉到空際、金宮銀闕高嵯峨。藍采和、踏踏歌、人生能幾何？」還種合轍押韻的唱歌、完全與數來寶一樣。

改良會串

某名伶擬在滬舉辦
但恐爲內行所反對

刻據京方來人談、北京梨園行中之某大伶人、將倡辦舉行一改良大會串、以開梨園中未有之新紀錄、以各行均行反串、如老生則着青衣或老旦行頭、唱腔竟取花臉、花臉則穿丑服取腔老旦、青衣改着淨服唱鬚生腔、決非平素之角色反串性質等、此爲角色、唱腔、動作服裝完全倒置、取義極爲滑稽、而作風亦屬特別、如此辦法非有根本及兼可他工之角色、莫能勝任、與通常如本工老旦、反串青衣或花臉即覺特別、今如此作來而以前者則不屬新鮮矣！但該大伶人、對此事之興趣頗高、極力約同行加入、而一般人對伊此舉、亦覺有味、故加入者刻已有二十餘人、但因各人之能力及可擔任角色、尚爲問題、尚須加以嚴格考慮、對服裝一項、如成事實後亦由主辦人出資、但在未成事實以前、該伶人對名字及事項一節決不欲公開發表、以恐失敗而沾伊個人事業也！

又聞此事舉動頗繁、開有同行對此事甚爲反對、意謂此事雖爲新鮮、而破壞梨園若干年歷史所有之例、故此事又恐爲此項論調而生問題也。

伶名連戲名

沈富貴、富貴圖。
金牡丹、牡丹亭。
萬人迷、迷人館。
趙連昇、連升三級。
小翠花、翠花宮。
小蓮花、蓮花菴。
小桃花、桃花菴。
小呂布、呂布戲貂。
（元志）

失街亭

西風

日來本市新新中和兩戲院、讓這那腦滿腸肥的豬八戒、四肢麻木的沙僧、雲來無障的孫猴、鬧得熱鬧非常、平常不聽皮簧的人、這回也要看看腦筋簡單的唐僧、怎樣在盤絲洞與七個摩登蜘蛛、擺宴逼婚、還有什麼八戒搶褲子、猴鬧天宮、這齣荒唐戲、眞正聽皮簧的人、到沒處去聽。

前幾天電台播送兩次空城計斬謖、甚受本地戲迷的歡迎日前中和亦貼是劇、飾孔明的是韓子峯、馬謖是楊壽山、由坐帳起、子峯演來與二路角色、自是不同、因二路角演此只空城一段、非名角不敢演唱全劇、坐帳不甚重要、城樓能唱就行、斬謖生淨並重。稍有不合立即鬆懈、是劇由趙雲得勝回營、孔明優愛禮讓、是演出爲

戲目集聯

三月三、七月七。三岔口、十字坡、十二紅、十八扯。八百八、九十九。錯中錯、苦中苦。南北和、春秋配。打瓜園、鬧書房。紅梅閣、粉粧樓。大小騙、老少換、陰陽扇、雌雄標、黃鶴樓、白蟒台。撲油鍋、打麵缸。紅桃山、酸棗嶺、楚漢爭、將相和。蚆蜡廟、鼠盜陣、偷夢青、盜靈芝。（志）

稿費待領

「文學」及「戲劇與電影」兩週刊十一月份稿費已算就。請於十五日至二十日、攜帶印鑑到本社會計課領取。茲將投稿諸君姓名列下：

張煥文、劉元春、沈陶菴、傅曉芒、佟晶心、沙辰、牧鳴、周耘青、迅行、郝爾司。

反共劇本　更生（七）

宗喚萤編

匪首大怒—瞪目—切齒：「給你臉你不要臉！」—掏手鎗：「你從我不從？」

亞屏：「你放屁！」

亞屏向前：「來來來！你打—」

匪首以鎗向亞屏

匪首：「咳！可惜一個美貌女子！」開鎗！—

亞屏中彈：「哎呀！」口中出血倒地——

匪首：「可惜一個美貌女子！」

匪徒：「慢慢的還些尤物多得很！」退場閉幕

△第四幕

蕭清工作、捷報傳來、漢口陷落、良民更生。

上場人：黃伯民、軍宣撫班、皇軍、一般民衆、遊匪。

時間：漢口陷落前夕。

地點：同前。

佈景：宣撫班駐所。

伯民怆惶跑上：「快開門哪！……」

傳達人開門：「你有什麼事這樣慌張啊？」

伯民：「哎呀先生！遊擊隊攻了我們莊子啦！把我的家也給燒啦、我母親和我妹子、大概也燒死啦、快救命吧！」

傳達人：「你少候一候。」

少刻間、軍宣撫官出門：「你是來作什麼的、爲何這樣慌張？」

伯民急說：「小民的村子裏來了一羣土匪、自稱是遊擊隊、向小民要錢、小民無法應付怒惱了他們、就把小民打了一頓、小民得空跑來求救、恐怕此時小民家中全被燒失了！快救命吧！」

軍宣撫官：「不要怕的、我們這就去剿他、你可在前引路！」

伯民：「那敢情好了！」

軍宣撫官對傳達說：「你趕快去守備隊那裏通知、急速集合軍隊、往黃家莊一帶進剿、千萬不要誤了時機！」

傳達退幕—少時—皇軍齊隊上幕

軍官「前進—」退幕—幕內槍聲—遊匪敗退—皇軍追上—黃伯民隨上、皇軍搜索見亞屏尸、伯民大哭、宣撫班員勸慰、適逢捷報傳來漢口陷落、擬作一切慶祝遊行—並舉行倒蔣反共大會由軍宣班分別演講、及黃伯民演講伊一家受蔣禍之痛苦……從此新興的中國得友邦之協助獲得更生、一般民衆、均有新政權之認識！與信仰！吾人理想上之希望、得以實現！勿甯歡喜煞人？……—（終）

震華金店　金銀首飾　中西禮品　電話二九八七號　地址天津路西首

英記酒樓　酒菜麵飯　星期茶點　山東路一七零號電話二五五九號

WONSNOW VANISHING CREAM　雪花王　潔皮膚　美容靚顏　去雀斑　防皺裂　五角（一）　百貨商店均有經售　青島總批發處美林　山東路一三二號三樓

新新商店　膠州路二十一號　賀年片　有藝術的聖誕片　有古雅的仿古片　有新式的賀年片　美麗的字體　歡迎參觀

山東汽車行　電話三一〇四·三五〇四　汽車部　車新價廉晝夜服務　修理部　工精費低應期迅速　前存售客車數部願廉價租售　有願購租者請來接洽　鴻記　地址山東路三十三號

藥種　醫療器械　衛生材料　杉江東洋堂藥房　青島膠州路九六號　電話六一九一八番

便秘緩下劑　拉克沙妥兒

本劑係據最新學術的新製劑、全國醫家咸賞用而推奬之靈藥也、無味無臭、無論婦人、老人、小孩、均易服用、連用不成習慣、服後可無痛排出多量之軟便、立覺快通、是爲本劑之特長。

包裝　片劑　一〇片　五〇片　一〇〇片　各一瓶裝

各埠大藥房均有出售

製造兼總發售處　株式會社　塩野義商店　大阪市東區道修町三丁目

SL 25

保嬰丹每瓶六角

青島經理處　觀海一路　益華藥社

上海佛慈藥廠發行

小兒科聖藥　『保嬰丹』

『保嬰丹』係將珍貴藥物、應用科學方法、分別提煉其精華、復經嚴密之動物試驗及中西諸兒科專門醫院之臨床實驗後、方始出品、其審愼鄭重、至周且盡、凡爲父母謀嬰兒之幸福者、請安心服用可也、「保嬰丹」專治小兒惡寒發熱、小便不利、大便祕結、乳食不進、消化不良、傷風感冒、咳嗽痰盛、急慢驚風、吐乳、腹痛、泄瀉、糞便異常、夜不安眠、面黃肌瘦、身體虛弱、以及一切胃腸疾患、藥到病除、萬試萬靈。

當歸素

月經不調百病生

中國歷史的靈藥　科學製造功效偉大

德國婦科專家希爾特博士、曾研究中國醫藥、將中國藥當歸、分贈歐洲各國醫科大學醫院、廣徵各臨床醫家之實驗、結果皆得奇效、故最近希爾特博士、在德國醫學上聲稱謂、歐美醫界對於婦人月經不調症、尚未能發見有效之藥物、然中國醫藥界早已發見調經特效藥『當歸』、而其藥理的作用、共甚適合於現代的醫理、且依諸婦科專門大家之臨床對證實驗、咸公認當歸對月經不調之一切病症、確有特效『佛慈當歸素』係選擇地道當歸、且應用眞空蒸溜機、依科學的方法、提出其精華製造者、故其效力較諸舊式泡製者確有殊勝之功能。『佛慈當歸素』專治婦人氣血虛弱、頭暈眼花、四肢無力、月經不調、幸經閉經、經來疼痛、赤白帶下、下腹冷痛、脣口乾燥、久不受孕、宮冷不姙症、及胎前產後一切疑難諸症、有不可思議之特效。

價目▲佛慈當歸素大瓶二元小瓶一元▼

上海佛慈大藥廠有限公司總發行　青島經理處觀海一路三十七號益華藥社

本行專營自行車業念載於茲經售東西兩洋各大名廠出品之全車及附屬品價格公道批發尤爲克己並自造各種車品零件及內外膠帶等不但價廉而且耐久精益求精應有盡有如荷惠顧無任歡迎

同泰車行謹啟　膠州路一四四號　電話五二五一　三八四一號

益祥合遷移聲明

啓者敝號原在膠州路百三十號開設毛刷生意業已二十餘年因原址不敷應用於本月十號遷至即墨路門牌十號照常營業誠恐各界未能週知特此登報聲明

本號主人謹啓　地址即墨路十號　電話六七五五號

淋濁名藥　張聾子經濟淋濁丸

◇用人體當試驗室發明之奇藥◇

◇五淋白濁藥到病除女子白帶特效藥◇

此丸是發明者張聾子因自患病而發明『詳細說明歡迎索閱』藥性和平效力迅速裝璜精美價目經濟每合四十二粒可服七天只售國幣壹元二角輕病保好即多年老淋服三四合立保除根不再傳染永不復犯且味甘易服不用忌口茶水白水均可送下飯前飯後均可服用誠淋濁之最新妙藥張聾子決不欺人患者請即一試再女子白帶亦有奇效夫妻同服尤宜

◎全國各地藥房均有出售證明不效空合可退原洋歡迎代理◎

謹防假冒　四十二粒　一元二角

▲青島總經理北京路天合益大藥房（電話三八六六）　▲上海華成西藥行發行

◎本埠代理處◎山東路廣東商店山西路長春堂金鄉路太和春黃島路福海藥房海泊路萬年春無棣二路同生藥房福建路廣祥號益都路美華藥房東鎮亞東藥房共和藥房宏濟藥店廣東商店濟南萬利西藥行天津宏茂藥行北京百援公司博山福成祥膠縣宏大藥社民智商行周村惠東藥房惠澤藥房均代售

經濟

聯銀小額輔幣 月內即可運濟

前擬先發行臨時分幣毋庸再印

財政部日前已有覆電到濟

濟南通訊　本市分錢缺乏、各商店找零困難、前曾迭誌本報、當局及市商會對此頗爲注意、曾竭力設法、俾謀救濟、市商會並擬先暫出一分二分五分三種兌換幣、以資通融、而便維持並將各緣由呈請省署核示、省署據此後、即轉呈財政部請示核辦、聞省署日前已奉到財政部覆電、對擬發行分幣一事、現在中國聯合準備銀行所發行之一分二分、五分三種分幣、本月內即可大批運濟行使、該省應毋庸再事發行、以免周折云。

津市蛋品出口 輸德最多

商檢局發表

天津通訊　上週本市蛋類出口、據天津商品檢驗局檢驗合格統計、共出口九六七、四八擔、價值二四二二九七、〇九元、其中以運往德國者最多、達七百五十餘擔、去荷蘭者最少、僅九擔餘、茲將出口國別、數量、價值細數誌次、一、運往英國乾蛋白一九、九六擔、價值六六〇六、七六元、乾蛋黃九、九八擔、價值二六四四、七〇元、二、運往法國乾蛋白九、九八擔、價值三三〇三、三八元、乾蛋黃一一、六八擔、價倉三一八二元、一二元、濕蛋黃七〇、九七擬、價值六八一三、一二元、三、運往德國乾蛋白一一七、九四擔、價值二八九三八、一四元、乾蛋黃六〇、〇一擔、價值一五六〇八九、〇五元、四、運往荷蘭乾白九、九八擔、價值二七七四、四四元、五、運往比國乾蛋白九、九八擔、價值三三〇三、三八元。

日生產力擴充計劃 正繼續審議中

明春召集日滿華關係者 決定開東亞經濟會議

東京十七日電　値茲長期建設之時、關於日本今後可爲財經諸政策、根幹之生產力擴充計畫、刻正在企畫院繼續審議中、承期其早日成立、但在資金、勞力、物資各方面、共整理尚須相當之時日、故至早亦須在議會休會後之再開時、始能爲最後的決定、嗣再經參與會議及閣議之承認、方能實施、而爲此生產力擴充計畫之具體化、共大陸及滿洲國之開發計畫、亦有多少修正之必要、尤其日滿華之各經濟機關、須使之緊密連絡協調、故日政府俟該生產力擴充計畫成立、明春即集合日滿華三國關係當局於一堂、開東亞經濟會議、此項方針、大約刻已決定、即經該會議則東亞諸般開發事業、均可望入於軌道云。

長蘆鹽對日輸出 實行增產計劃

津港口積極謀改善

天津通訊　在內地工業鹽之供給確保、負重大使命之興中公司鹽業部、確保對長蘆鹽本年度分配額三十九萬噸之對日輸出、同時爲備內地躍進的需要、樹立由現在之生產能力四十萬噸一躍而爲百萬噸之飛躍的增產計劃、舉凡新規鹽田之開發、以及荒廢鹽田之復活等、目下正着着進行增產計劃中、華北天津港之地位極爲重要、港口天津位於溯白河數小時上流之地、且因白河沖流之泥砂、河口塘沽附近之水面、漸落時僅水深數尺、稍微大型之航洋船舶、必須遠在海面起卸貨物、因之最近大青河及他處築港已成問題、由於成爲商業都市天津之重要性、由塘沽海岸構築突出之堤防、於疏浚內側之同時、以突出堤防代岸壁之用、天津主要以駁船運絡、此案刻在樹立中、自事變以來、華北物價數額脅一億民衆之生活、天津於十一月十八日對煤與火柴公定最價格、對此不僅日方、甚至素抱反臨時政府態度之英法租界、每事亦率然予以協力、如上所述在產業經濟方面擬作種種計劃、然於積業開發、日本資本之推進、首爲人切望者、且從來日本縱然擬推進、因無立足之地、故在中日協力下爲謀將此解決、促進華北經濟提攜起見、網羅中日双方財界名人、成立日華經濟聯盟、本聯盟係以天津日本商工會議所及天津市商會爲母體之民間財界人士之結合、以合辦事業對於對方之介紹斡旋事業之調查、經濟視察團之組織斡旋等爲主要事業、如此重大事業、經兩國國民間之手計劃、此兩國國民間之經濟提攜以此爲最初、一般對其成果殊多期待。

京市雜糧 市況回落

大批新貨運京

北京通訊　京市雜糧交易所、以紅糧交易、最爲繁夥、金融界及客幫、對之亦活動甚力、按照最近情形、因鐵路運輸之圓滑、本年紅糧大致豐收、値此新貨上市之際、各地紅糧行市、均告低落、則市況自難上漲、惟近日開做期貨、市況已輪常軌、而趨高漲、據經調查、近日因鐵路貨運忙碌、而一部囤戶復力圖活動、同時糧商方面、乘機操縱漁利、市況因之陡漲、惟紅糧雜糧均關係民食、長此暴漲、勢必影響民食、故當局對之原甚注意、必要時將引起平抑市價、但開鐵路方面、對食糧運輸、向極注意、今後關於食糧運輸、將見活動、屆各地低賤之雜糧紅粮、定必大批運京、而行市自必隨之下落云

每日出口貨物

奉天丸十七日去上海

落花生實六三包　落花生一〇〇包
粉乾一〇件　烟葉一九〇桶
黑瓜子五〇包　紅棗二六件
搬家行李九件　松枝一〇件
蕃茄汁六箱　鮮白菜三件
牛酪二件　牛奶一件
雜貨二件

每日進口貨物

大連丸十六日由上海來青

綿紗一四〇件　綿布九三件
綿毛布二件　綿布外五九件
竹片五〇件　肥皂外一件
鉄作品五件　鉄作品外九件
銅作品一箱　銅作品一箱
布料一箱　咖啡豆外四一箱
食料品外四一箱　洋酒一箱
鉄門二件　桔子八〇箱
布鞋一件　雪花膏一件
鮮菜六件　皮一箱
白蠟二包　顏料二箱
糖果三箱　蝦乾三包
黃丹五桶　土布二包
竹皮一件　鉄椅子二件
鉄頂五件　木作品　件
魚膠二件　照像用品二箱
煖水瓶四箱　化學水二箱
竹筷一五箱　蓮心一包
雜貨四件

上海匯兌市 稍呈強調

大勢無大變化

上海十六日同盟電　外匯受中美借款成立消息之效果、昨日午前業已過去、嗣後單因年未金融關係、稍呈強調、然大勢無大變化、開盤對英八便士十六分之五、二月份四分之一、對美十六美元十六分之三、二月份七六美元正、金票九十三元四分之一賣、九十三元半買。

津棉紗市

前日市況

天津通訊　前日綿紗交易、雖仍趨疲、惟不如日前之烈、漸呈緩和、成市亦略增、北京幫買十支金城紗十包、二四八元五、二十支八仙紗三包、二八七元、二十支三鼎紗三包、二八五元五、五十支陽鶴三股紗三包、四二四元、二十支三鼎紗五包、二八六元、十七支八馬紗五包、二八〇元、六支雙鯨紗二包、二五一元、二包、二五〇元、十支黃嘉禾紗十五包、二四一元、六支十全紗三包、二八二元、十支銀橋紗二包、二四四元、烟台幫買十支八馬紗五包、二八六元、東客買十六支日光紗二包、二八三元、玉田幫買二十支水月紗十包、二九〇元、十支童子軍紗二包、二四七元、四十二支水月二股紗一包、四一三元、二十支栗子紗一包、二九〇元、寶抵幫買十七支八馬紗十包、二七九元五、本街安十支藍虎紗一包、二四九元、四十八支藍鳳三股紗二包、四〇六元。

治安維持會 十一月下旬 收支概算

本市治安維持會、每月收支款項、例爲每旬公佈一次以昭公開、現該會已將十一月下旬收支款項製成表格公佈、收入方面、計收各項稅款、雜款、暫收款項、運同上旬結存合計、〇七一、八三〇四〇(元)支出方面計臨時費教育警察工務、及該會所屬各機關經費、反蔣委員會經費、反共救國會專款等合計一七五、三三六八〇(元)、收支相抵實存八十九萬六千四百九十三元六角正、(上列存款內有防疫、反共各專款及該會各機關經臨各費應付未付各款均在內)。

棉輸出許可證

漸次發出交易轉盛

天津通訊　美種花市況、以輸出許可證漸次發出、獲得出口證之各商、漸次收進出口、廠商亦以市價合宜、胃口亦盛、惟市價仍呈低下、妥四千餘包、計恆源紗廠買二百包、價六十二元及六十元五、一百包、價六十一元、六百包、四百包、價六十元五、華新唐廠買五十包、價五十九元五、興隆行買二百包、價五十八元、寶興恆買七百包、價六十元、瀛華行買二千包、價五十八元、五十九元、六十元及六十元五。

鄒縣煤炭 頗感缺乏

亟盼當局早日設法大批運縣

鄒縣通訊　本縣煤炭、頗感缺乏、上月棗莊興中公司、輸來一批、旋即售罄、自此之後、本縣即無煤炭輸來、當此嚴冬已屆、商民正急需煤、承盼當局早日設法大批運縣、以救煤荒云。

內外市況

本市市況

(十二月十六日)

現貨交易

○生米 8·6
成7800包
○生仁 高7·6 低7·5
成3000包
○生油 18·6
成75簍

一週內現貨統計

○生米 高8·8 低8·4 成39200件
○生果 高7·6 低7·2 成1,600件
○生油 高8·9 低8·3 成3520簍

○棉紗現貨

3支
藍鳳 362·00 成6件
八馬 361·00 成5件
20支
藍鳳 88·00 成10件
仙桃 高288·00 低286·5 成2件
17支
八馬 高285·00 低282·75 成55件
十全 288·00 成10件
16支
仙桃 290·00 成10件
藍鳳 286·00 成5件
日光 高289·00 低288·00 成8件
共成棉紗109件
龍頭細布 10·275 成13件
[illegible]細布 高10·35 低10·225 成40件
牛頭粗布 9·95 成10件

期貨交易

○棉紗前場
十二月開 289·50
最高 290·75
最低 289·25
收盤 209·75
成 102件
一月開 291·00
最高 292·52
最低 29[illegible]·50
收盤 292·00
成 850件
共成 1870件

○生油前場
一月開 18·60
最高 18·75
最低 18·60
收盤 18·75
成 55車
二月開 18·50
最高 18·65
最低 18·50
收盤 18·65
成 50車
共成 105車

海外市況

(十二月十六日)

○倫敦銀塊
現貨 19又16分之15
遠期 19又16分之5
○紐約銀塊
公定價42又4分之3
○美國棉花
現貨 8·62
十二月 8·落
一月 8·2
三月 8·17
五月 7·97
七月 7·69
十月 7·41
○印度棉花
白路去
4·5月 157又8分之7
7·8月 158又8分之5
阿姆拉
12 1月 147又4分之1
3月 145
平果而
12 1月 121又4分之3
3月 121
○倫敦金塊
148·08之2又分1
○市俄古麥
十二月 63又8分之5
五月 66又8分之3
七月 66又8分之1
○紐約匯兌
對英 4·63又8分之7
對日 27·23
對華 16·40
○倫敦匯兌
對上海 8又4分之3
對日本 1·02
對法國 177·59
對紐約 4·66又8分之1
○大阪棉花 前場開盤
十二月 無市
一月 無市
二月 52·25
三月 52·25
四月 52·35
五月 52·40
六月 52·55
○大阪人造絲 前場開盤
十二月 無市
一月 89·90
二月 89·80
三月 無市
四月 無市
○大阪棉絲 前場開盤
十二月 204·00
一月 202·50
二月 無市
三月 無市
四月 無市
五月 無市
六月 無市
○大阪棉布 前場開盤
十二月 無市
一月 2·59
二月 無市
三月 2·70
四月 2·77
五月 2·80
六月 2·81
○大阪棉花 前場收盤
十二月 無市
一月 無市
二月 無市
三月 無市
四月 無市
五月 52·50
六月 52·55
○大阪棉絲 前場收盤
十二月 204·00
一月 203·00
二月 無市
三月 無市
四月 無市
五月 無市
六月 無市
○大阪棉布 前場收盤
十二月 2·56
一月 2·59
二月 2·64
三月 2·71
四月 2·78
五月 2·79
六月 2·81
○大阪人造絲 前場收盤無市

撤差啓事

此擴張員王文彬業已自十一月一日起撤差故今後與本分銷處完全斷絕關係恐未周知特此奉聞

青島新民報濰縣分銷處

坂井屋商店
照像機並材料
臺邑路　電話 二五八 六六四

山東路　電話六三六六
美津濃專製　體育服裝用品

歡迎駕臨
映像明朗 晝夜攝影

青島山東路 電話二一〇三八
高橋照像館

肥皂陶磁雜貨 批發零售
化粧香皂、藥用香皂、洗滌香皂、工業用香皂、茶壺、茶碗、花瓶、各式樣高級美術品及實用品俱全、玻璃粉、各種石頭、
總經理
魯賽兒肥皂　日產肥皂　旗要密呀香皂　黑砂糖香皂　高速香皂　清額香皂　夠拉信玻璃粉
隆東公司
青島奉天路一四四號　電話(三七〇五)(七一四八)號

華振氏藥房
本藥房聘有專門藥學人才調製各國處方所用藥料均如上乘按方調劑準確精良決不以贋品誤人以重道德諸選各國成藥化學藥品及化粧用品等無不俱備定價特廉如蒙惠顧無任歡迎 山東路二十七號 電話四〇三四號

男性刺戟素
英男兒萌
取材青年男尿　嚴定有効力價
英男兒萌乃由青年男子尿中提鍊而得之最純男性刺戟素、其力價曾經生物學的試驗、而嚴定雞冠單位、故在臨床上之効果、常得一致、誠不可與一般男性刺戟素製劑同日語也。
(主治)生殖器神經衰弱諸症、如勃起力減退、早期洩精、性慾缺乏、快感減退。遺精、滑精、攝護腺肥大。一般神經性及更年期諸症、如頭痛、倦怠、記憶減退、睡眠障礙。睾丸發育不全、類宦官症、睾丸摘出後之心身障碍。男子一般老衰現象。男子脂肪過多症。
(包裝)注射液(0.5cc=15雞冠單位)0.5cc 5管(¥6.70)0.5cc 10管(¥13.00)0.5cc 30管(36.50)
片劑(1片¥5雞冠單位)20片(=3.50)50片(¥8.50)100片(¥16.00)

日本 大阪 武田長兵衛商店股份有限公司
青島經理處 金木盛大堂

(康勳臣製) 白帶 (白帶聖藥)
當日見效◎兩盒斷根
婦女無論赤白帶下久必腰酸腿軟百病叢生子宮虛冷受孕難望本號代理(靈效健坤白帶丸)善固元神而補氣血寒熱兼顧老幼咸宜二盒保愈永不復發健體止帶靈若仙丹近來假冒甚多須請留意△每盒二元報八折外埠函購寄費二角郵票通用北京康勳臣藥房秘製濟南張嶼子藥房經售
青島北京路一號 天合益大藥房 經售

本廠自造柴油發動機修理各種機器及自行車零件並置有電鋸解割木板箱料專做中西木器櫥櫃式樣翻新粉漆樓房及包蓋工程兼修上下水道一切銅鐵細工批發零售價格從廉倘蒙惠顧無任歡迎
青島鄒縣路十四號
榮記工廠主人謹白
借用電話七〇七七號

新到
碱料，火碱，淨麵碱，硫酸，鹽酸，冰醋酸，凌粉，漂料，瀉利鹽，以及顏料，火柴洋膠，蠟油，肥田粉各種，洗衣皂各種，大香帶菜，澱粉
品質優良　價格低廉
青島館陶路二十五號 (取引所前)
木下商店出張所
電話 二四三一番 三六九八番

百花牌

每小包洋五分

吉祥牌

每小包洋五分

黃蝠牌

每小包洋六分

摩登牌

每小包洋八分

上海華生煙葉公司出品
華北五省總經理華生洋行
青島益都路六四…六六號◇電話三二五九番
濟南總售處益豐洋行
地址二大馬路緯十路◇電話一六三二號
▲分銷處各烟紙店及雜貨號▼

啓者本行開設上海有年近特研製香烟四種・曰摩登牌曰黃蝠牌曰吉祥牌曰百花牌烟絲細黃品味芳香。羣口交贊。皆大歡喜。本市各紙烟店均有代售。如蒙賜顧竭誠歡迎。

警察部防患未然 擬定冬防辦法

自本月二十日起至來年三月止 在職人員均特加努力

警察部勤務督察處督察長歐秋夫及德田次席、近以時屆冬令、百業蕭索、金融緊縮、百物行將昂貴、意志薄弱之無業及失業之人、難免不挺而走險、作奸犯科、或因生計之迫、剽竊鑽隙、妨及人民之生活、或以素行慣習、鄉架勒贖、危及地方之治安、甚至於引類結黨、公然橫行、藉便衣遊擊名義、而作强盜搶刦行爲、現在鄉區餘燼遺孽之匪徒、盤踞潛隱、晝伏夜出、即屬此類事實之明証、本市自事變之後、元氣斲喪、生業凋零、啼飢號寒、觸目皆是、萑苻遍野、七宅未戢、危机隱患、在在堪虞、故本年冬防治安問題、較之往者責任愈爲重大、事務倍覺繁多、爲此歐督察長、特呈准威部長、及對馬次長、定自本年二十日起、至明年三月十九日止、爲冬防之期、計此三個月中共分四期、前半月爲第一期、中間兩個月爲第二第三兩期、後半個月爲第四期、如遇有必要情形、以部令提前或延長之、在此期內凡本市警察人員、均以不眠不休之精神、耐苦耐勞之任務分工合作、一致努力、俾使在冬防期內能以預防一般危害、而保持公共安甯秩序、使全市居民徹底達到安居樂業之目地、至於人員之分配、勤務之執行、并在冬防期內之一切設備、及實施冬防之辦法、分誌如次、

人員分班、本部所屬全體警察人員、各本其職權責任、分擔冬防期一切事務、玆按專責與補助兩項、列擧如左

甲 專責者

一、各分局長指導員以下全體員官長警。
二、警備隊長以下全體官警。
三、偵緝隊長以下全體員警。
四、特高科科長次席主任高等偵探、行政科保安股職員。
五、勤務督察長、督察處次席、外勤督察主任、各督察員、及派駐分局各稽察員。

乙 補助者

一、各科室所全體職員。
二、各分局隊所內勤官警。
三、督察處內勤督察主任辦事員書記。

勤務

(甲)守望與巡邏

一、各分局長警按平日巡守勤務時間、於冬防期內酌予增加(第一第四兩期加五分之一、第二第三兩期、加三分之一)並須另編巡邏班次、預備非常班次、以集合散在各方式服行一般勤務。
二、各分局勤務均以多巡少守爲原則、市區夜間尤注重巡邏、鄉區則以日勤分巡、夜勤合巡行之。
三、各分局所設守望處所、除因交通繁重、及其他必要情形外、餘均酌予裁撤、合併或日設夜撤、一律改派單巡雙巡、整隊巡等勤務、其守望得於夜間併崗以背立對立方式行之。

(乙)巡查會哨及檢查

一、市區分局警備隊應抽調多數長警集合一處、組立巡查班、按時出勤、巡視管界內一般狀況、並備用緊急場合之需要。
二、鄉區巡邏應行連合會哨方法、區與區間、分所與分所間、均於交界毗連地點約定時間、每日會哨二次、聯絡防務。
三、水陸要道口、車站碼頭、公共場所等、除照常施行檢查加緊工作外、並得適用前擬臨時檢查辦法、隨時隨地認有必要情形均可行之。

(丙)警戒監臨與探緝

一、各機關各要人住宅、各銀行錢號巨商富戶、及重要場所之附近地帶、由各分局特高科偵緝隊特派員警從事警戒、日常連合行之。
二、公共場所雜院、及羣衆勞働聚集之處、應隨時派警臨場監察。
三、高探偵緝隊員、坐探特務警等、對於探緝任務較平日加倍工作、並爲事前預防之注意。

(丁)調查特別戶口及監視

一、各區戶籍警應將界內不良住戶、特別調查、另編章冊、呈由分局長核閱、印發各官警注意監視。
二、凡巡守長警對於管界內戶口及一般人動靜狀態、均須記得詳熟遇事查考、
三、被監視人一切行動各分所官警、應隨時查明報告

查勤、

一、勤務督察處、應按日常勤務增配冬防人員查勤班次、輪流推行、除擔任指導監督勤務之職責外、並須注意防務上一切事務、
二、各分局查勤人員、應按日分班出勤、督飭各分所勤務防務之整理、
三、其他各科室隊所職員亦由該長官分配冬防查勤班次擔任辦公時間外之勤務、(未完)

金融合作社 股金現已募足

昨日召集籌委會議 推定理事監事全體通過

青嶋金融合作社自籌備以來、工作進行順利、關於各方面之募集股金、形將完成、特於昨日在市商會會議室、召集籌委會會議、商討該組合應進行事宜、計到委員周家彥、陸夢熊、姚作賓、李伯林、閻星燮、鄒道臣、王藹齋、趙震東、苗潤屋、楊玉廷、韓鵬九等、及金森顧問梅來指導員、由金森主席、報告金融合作社創立經費、原定五百五十元、但因延長期限、請追加一百元、通過、至於社員大會、准於二十八年元月五日以後召集、金融合作社理事監事人選、經公推呂月塘、閻星燮、袁鑛山、楊玉廷、劉墨塘、王藹臣、爲監事(原定七人暫留空額一名)、並推呂月塘爲專務理事、閻星燮爲常勤理事、常川駐社處理一切事務全體通過、公推姚作賓、謝祖元、孫曉初爲監事、全體一致通過、至於三商會、應擔任勸募之股款、市商會與東鎭商會兩商會、已募足額、而西鎭商會祇募六千元、加以自行往金融合作社認購者、全數合計已足十萬元之額、預期夏歷正月即可正式成立云、

聘友邦教育家 任各校指導官

黃台路及西鎭兩小學 兩指導官已來青就任

青嶋治安維持會教育科陳科長、以友邦教育進步之速、趨於世界各國、我國教育受黨化蹂躪落後、實應借友邦之力量加以指示改進、以復興也、因是之故、將聘請友邦教育家、擔任本市各學校指導官、每校一位、現黃台路小學之指導官野島氏、及西鎭小學之指導官松岡氏、已於日前來青就任、其他各中小學校之指導官亦將漸次來青就任云、

本報新年號附贈 三星共照圖

十二彩透印版極其精美

黨共禍國。人天俱憤。幸友軍不惜若干鐵血之犧牲。終能換得天地之明朗。全民復蘇。新政樹立。當此東亞充滿和平空氣之時。念八年元旦轉瞬即屆。本報爲慶祝新年起見。決將本報出版部所製之十二色透印版。精美畫片(零售每葉五角)隨元旦增刊附贈讀者。藉酬愛護本報之雅意。特此預告。幸注意焉!

(寫眞即其三十分之一縮圖)

華北棉花統制條例 本市奉令實行

維持會訓令商會遵照辦理

本市治安維持會、奉到北京臨時政府實業部公函、以華北各地今歲產棉量供不應求、而一般商人又故意競買、以高抬市價、現爲調劑起見、擬實行棉花輸出統制、及輸出許可暫行條例八條、以玆平仰、並訓令本市商會、轉知青市各棉商遵照實行、昨日十七日)商會以向各商發出通知、附送棉花許可暫行條例、玆將該函原文錄次

逕啓者、案奉青嶋治安維持會第六四六八號訓令內開、爲訓令事、案准實業部公函、工字第五三號內開、案查本部前以華北各地、今歲棉產量供不應求、商人高價競買、以致價格高漲、有加無已、爲調劑供求平衡起見、擬實行輸出統制、作相當之支配、經擬具棉花輸出許可暫行條例草案八條、提出行政會議在案、玆承准行政委員會祕字一八一號公函內開、本會第八十八次會議貴部提出棉花輸出許可暫行條例一案、議決通過、交法部修正、業經函達在案、嗣准法部正送還到會、當復提交第九十次行政會議議決、照法部修正案通過、送議政委員會審議、玆准函復、本案已經本會第四十四次會議議決通過等因、此項條例、並於十一月二十六日奉令公布、相應函達即希查照等因承准此、除分函外、相應將棉花輸出許可暫行條例隨函抄送、即希查照、並請分別轉飭知遵爲荷等因、准此、除抄送棉花輸出許可暫行條例一份准此、除分令外合行抄發原條例令仰該會知照、並分別轉飭知遵此令等因、計抄發條例一分、奉此、除分轉外、相應照抄原條例一分函送請查照辦理云、(原條例業誌本報經濟版玆不贅)

宣撫班赴李村 日前放焰花

慶祝政府周年 村民熱烈遊行

李村鎭村民慶祝臨時政府週年大會時、會擧行大慶祝遊行、民衆參加者五千餘人、由李村至下王埠莊、下藏所、杜家下河、南龍口、張村、中韓哥、山東鎭、河西、返回李村、村民遊行數十里、不覺疲勞、興高彩烈、慶新政之紀念日、又宣撫班永野南溪橋宣撫官十六日下午赴李村燃放焰火大會、村民甚爲欣喜云。

南島設小學 明日開課

共有學生五班

青嶋治安維持會教育科特在南嶋設立小學一處、校長派定李淸溪、業經籌備就緒、定本月十九日正式上課、共有學生五班云。

山東產業館 昨日正式開幕

未擧行儀式招待各界參觀

山東產業館、經本市大鷹總領事之提倡、與淺田博士之領導、籌備以來、雖時期短促、而內部一切之設施、已均完備、已將山東省境之鑛產資源、詳爲指出、足可使一般人士對山東省之鑛產一目了然、昨日(十七日)上午十時、正式開幕、未擧行任何儀式、僅歡迎各界參觀指導、是日上午到維持會趙會長警察部威部長、維持會姚部長、各委員、商會王藹齋、鄒道臣及各机關人員等、由該館幹事淺田龜吉、曹樹聲等、親自招待、講述各部陳列產品情形、計該館陳列內分爲四室、第一室內、並設置金鑛、鐵鑛之標本、並全山東省各種模型、按各種鑛產之出產地分別裝置小電燈如合塔地位、溫泉、雲母、化石、石綿、方鉛鑛金鑛、瑩石、鐵鑛、(炭煤)等、均裝以彩色之電燈、以表示出其產地、使觀者按何種鑛產之電紐、其產地即有燈光、第二室爲石炭之陳列室、有沙金採取模型、金鑛標本、及上古時代之模形、植物多爲隱花植物、羊齒科樟樹、蘆木、封印木、松柏等動植物則有脊椎動物、與兩棲動物、以表示遠古時代之動植物生活狀况、以上兩大模型、製作精細、形態逼眞、第三室爲石炭類陳列室、內部陳列石墨類金剛石、與全國煤炭產量預想之比例數模型及出口地點、說明山東之煤炭藏量約二十億、河北省煤藏量二百五十億、山西省煤藏量約三千五百億、在世界爲最大煤圈區、第四室爲結晶鑛產品陳列室內以石墨、金剛石、大禮石、寶石等最多、並指出山東省境所產之各種寶石之地區、該館以昨日爲開幕之期、特於午後二時全體會員撮影以作紀念、玆將該館之幹事名單、及開館詞分錄如次、

=開館詞= 今日山東產業館開館、承諸位特別光臨參觀、非常感謝、本館一切設備、很不完全、諸位當已覽悉、實在事至今日、全由於淺田氏個人之獻身的努力所成、本會在事實上、並未能加以何等助力、將來本館藉諸位之援助、漸漸邁進達於完善、這是很盼望的至於應當注意之點、請諸位勿存客氣多加指示、是所盼禱、玆關於本館籌備之經過、對淺田氏表示感謝之意、同時並希望各位之後援、謹此簡單致詞、謹希鑒察、

幹事名單 曹樹聲、淺田龜吉、澤田政治、森澤磊五郎、松崎雄二郎、賀來敏夫。

大港港口沉船起出 水路完全開通

維持會佈告市民週知

本市大港港口殘存之沉船已打撈完竣、於本月十二日完全開通、維持會昨准港務部通報布告市民週知、布告如下、

布告

爲佈告事、案准大日本第二港務部機密第二〇〇號之二通報內開、本月十二日大港港口、所殘存之沉船業已打撈完竣、該港口之水路、已完全啓開等因、准此、合行布告仰市民一體週知此布、

修理前海棧橋 開始動工

明春二月完竣

本市前海海軍棧橋、在黨軍當政之時、沈鴻烈在青市只知沽名釣譽、對於正事毫不注意、以致前海棧橋、其橋基木柱、數年未加修理、被海水之浸溶、若再不加以修理、勢將毀壞、故本市治安維持會、決加以修繕、招商投標、已由兼武組承包修理、已於昨日(十六日)開始動工、維持會工務科特派科員譚玉峯、陸家俊、王順泰等、爲監工專員、以資監視、此次修理該棧橋、須時月半、預料明年二月中旬、即可完工云、

警察部派員 視察安全圈

訓令交通警察 不得擅離職守

本市警察部、爲整理本市交通並保障交通警察安全起見、特於各十字路口建築交通警安全圈、業經維持會工務科計劃修築、現在山東路一帶之安全圈已大部竣工、警察部昨由行政科淄川輔佐員、甯輔佐員、前赴山東路一帶視察云。又警察部對於交通警察、特訓令當此冬季、無論風雨天氣、不得擅離職守、應在交通安全圈指揮往來之車輛、以保交通之安全云、

市南分局陳局長 力謀防止盜竊

召集當商及古物商訓話 勿因小利貽社會之大害

市南區分局局長陳寄塵、以本市界內西廣場一帶、有甚多數之古物商、且當此冬防將近、一般無業人民、因飢寒之迫、難免不流爲盜賊、爲此陳分局長、會擬請部方對於古物商及當商、擬具取締辦法、以使竊賊消贓感覺困難、而間接自可減少竊盜事件之發生、日前曾由部方擬具辦法、業經本報揭載、陳分局長爲使一般當商及古物商明瞭此次擬具辦法之効能、及其用意起見、特於昨日下午三時在該分局後院廣場、召集管界內當商、及古物商、共一百五十餘人到場、警察部行政科秋元次席、司法科山中次席、該分局陳局長、淸水指導員均參加、當由陳分局長剴切曉諭各商在此冬防期內應輔助官方、減少本市竊盜之徒、務使本市治安日臻安定、不可因顧個人之利益、而忘去大衆之禍害、爲本市增加盜竊云云、復并由陳局長舒局員宣示各項辦法、務使遵守、秋元及山中兩次席均致訓詞畢、即散會云。

華北開發會社總裁 預定今日來青

將與關係方面開懇談會 若飛機不通時改期來青

華北開發會社總裁大谷尊由氏、預定乘十八日午前九時半到青嶋之飛機來青正午在大飯店、與關係方面開懇談會、若飛機不通時、則乘二十二日之青嶋丸、經由大連來青、從而懇談會亦改於二十二日晚開會云。

進口貨在海關納稅後 須向統稅局換照

兩星期內須辦理淸楚 統稅局佈告商民知照

青島山東區統稅局、以棉紗、啤酒、紙煙等貨品、應向統稅机關交納稅金、但船來之品、亦須遵章交納統稅、不過其稅金由海關代征、但各商人凡在海關交納統稅、其商人所持之收據、應在兩星期內向統稅局辦理、換領印花、與稅照等手續、近多數商人不明、既在海關繳稅、往往過期不向統稅局方面換領稅照、以至時有手續不淸之情事、統稅局特佈告凡進口貨在海關方面交納稅後、應在兩星期內赴本市統稅局換取稅照、以淸手續云、

趙會長定期 宴大鷹總領事

並各官員作陪

大鷹總領事榮轉駐歐西公使後、本市治安維持會趙會長特於本月二十日正午十二時、在銀行公會、設筵爲大鷹氏餞行、並邀本市各机關官員作陪云、

維持會獎勵 市南分局 破案出力人員

共獎洋二百元

市南分局特務警胡文德、在本年七月初間、會跟蹤綁匪高延德、朱虎臣、岳春生、達二十餘日、卒於天后宮前將三匪完全捕獲、并起出手槍一枝、子彈十粒、警察部對胡警及辦案出力人員、分局員王茂虎、以下長警十人均頒發褒獎狀、維持會據報後、特於昨日頒獎洋二百元、獎給此案出力員警、以示鼓勵云。

東文書院 年終考試

二十八日起 放年假十天

本市東文書院爲培養日文人才、促近中日親善之唯一學府、該校現正擧行年終考試、二十一日考竣、二十八日起放年假十日云。

中小學生 反共畫展作品 日內發獎

青島中小學校學生反共救國大會紀念作品展覽大會、本月十五日擧行後、關於作品之優劣、已分五等級評定、其獎品、現正由維持會教育科籌備中、計有國音字典、顏色盒、筆、墨、紙、日記本、定日內備齊、即擧行頒給儀式云。

俄人帶舊法幣 被海關搜獲

送警局訊辦

俄人賽明、住本市太平路四十九號、向業臘腸生意、時常往來滬青兩埠、昨趁大連丸由滬返青、隨攜中交中三行之鈔票、共計八百四十四元、當於上陸時、被海關搜獲、錢犯併送警局究辦云。

鑿石匠張雲德 途認逃妻

△張王氏否認 △謂係其大伯

張秀榮、年三十六歲、平度人、住本市東鎭威海路、開設救民藥房生理、妻張王氏、即墨縣人、現年三十四歲、有張雲德者、年四十三歲、住張家夏莊以鑿石爲生、日前在東鎭與張王氏相遇、謂係伊之逃妻、當即欲帶張王氏返家、而張王氏則謂張雲德、係伊之大伯、所行不正、希圖訛詐並有綁架嫌疑、而張雲德堅謂、張王氏確係彼之逃妻、雙方各執一詞、已由該區警察將一干人犯、送警察部訊辦。

德大藥廠 遠東總經理

過青赴滿洲里

德國拜耳大藥廠、遠東總經理葛德能氏、近爲調查華北藥業狀況、於前日由滬趁大連丸過青、赴滿洲里云。

社會叢談

「佛說我不入地獄、誰入地獄」、曹孟德偏說「甯教我負天下人、莫教天下人負我」、主義何其懸殊、換其原理「入地獄」學說是勇於愛衆、「負天下人」理論是過於重己、愛衆就是公、重己就是私、黨府鎭日喊着天下爲公、却把整個民衆陷入地獄、自身安居天堂、「負天下人」不自認錯、反而厚着臉皮丑表功、畢竟黨府人物沒有曹操坦白。

嫉惡向善、乃是人類天良、除卻强盜本身、提起殺人放火的强盜莫不切齒痛恨、但是强盜能够自承其爲强盜、亦不失爲好漢、最怕是幹着殺人放火的勾當、講着大仁大義的道理、游擊隊的行爲、就是如此。

作强盜的有句口頭禪是「拿着人肉換牛肉吃、其間眞包括一點、「盜亦有道」的意義、因爲强盜的生活作成了就可大碗吃牛肉、作壞了廿心出上人肉受罪、他們也並沒有甚麽怨尤、如此推究起來强盜也似乎有點權利義務、較比游擊隊的行爲、掛着金字照牌、實行殺人放火、强勝萬倍。

青島船行組合啓事

逕啓者敝組合在船舶聯合局指導之下已於本年十月十六日正式成立凡在小港輸出輸入貨物均由本組合按照貨物價格普通品千分之十高價品千分之五費率向申報者徵收組合費(至貨物輸出入者應辦之各種手續可到組合面詢)除輪出之組合費早於十月十六日實行徵收外入口組合費(魚類除由水產組合抽取者外餘均由本組合抽取)亦於十一月一日起奉令實行會經一再刊登各報惟恐未能遍知特再登報聲明維希 公鑒

青島保定路十四號 青島船行組合啓

膠澳電氣公司啓事

逕啓者敝公司向來所發行之收據上貼用敝公司所定之收款印花今自十二月廿一日起將此印花取消只在收據上蓋收款員之日期印特此改正諸希 察照

膠澳電氣股份有限公司

康勳臣 夢遺腎虧 固精補腎丸

専治男子氣虛腎虧先天不足後天虧損陽痿不擧擧而不堅堅而不固見色即洩火敗精寒幼年破身太早淫慾過度夢遺滑精腎水不生腎囊潮濕小便渾濁頭暈眼黑腰背酸痛精枯體弱四肢無力虛自汗陰虛盜汗虛寒腎冷久無子嗣夜多惡夢心神不安凡是虛弱腎虧等症速服此丸效能滋陰補氣保腎固精元陽立充精神活潑壯腰納背益體塡精强精補腎種子極易效力偉大百發百中誠爲男子之寶品每盒國幣壹元

康勳臣 古方秘製 開胃舒肝丸

此丸藥性溫和男婦咸宜專治九種肝鬱不舒胸膈悶堵腹滿膨脹不思飲食嘔吐酸水氣逆不順兩脅刺痛氣鬱凝結心胃疼痛急氣悶鬱噎嗝反胃倒飽等症見效神速久已著名即服此丸立能解鬱舒肝寬胸順氣消胃止痛痞悶不暢嘈雜所得之病三付全愈一盒斷根每盒六丸國幣一元濟南張驊子藥房博山福祥成烟台福昌泰均代售

◇青島總經理處北京路天合益大藥房(電話三八六六號)

鳴謝國醫張百效先生

余妻患貧血症有年、去秋復又受孕、適值事變、倉皇離青、顚沛道路、以致流產、胞衣潰爛、未能全下、返青後、下血不止、一日暈昏十餘次、經德美醫院陳堯醫師醫治、僅保性命、然病根未去、血耗過甚、身體羸瘦、精神疲蔽、氣息微弱、腹部脹痛、閲半年之久、迄無起色、百方調治、亦不見效、聞國醫張百效先生、醫術高明、凝難諸症、甚多、踵門求相、先生診脈之後、即指出病源、乃子宮內滯血積寒所致、現雖受孕、然治法須先去病、蓋病不除、則胎決不能保、余聆其議論貫徹、遂請其處方、服藥僅二十餘劑、豁然病去、胎亦甚安、操作家事、業如平日、感激之餘、僅掬誠鳴謝

張先生醫寓觀海一路十二號 門診一元上午九時至下午二時 出診二元下午二時至下午六時 診例 舊歷初一十五停診

律師鄭再時事務所青島平原路二號

戒煙露

藥甜滋補 與衆不同

各地官廳化驗……毫無毒質

戒煙露 每瓶二元

服此露一二天後……保你眠食如常歡喜出乎意外，
服此露五天之後……保你飲食大增週身舒服異常，
服此露十天之後……保你面色紅潤毫無痛苦難過，
服此露半月之後……保你烟毒排去八分癮去大半。

去痰精

無論何種頑痰作怪、「去痰精」徹底去除。

此去痰精、藥味甚美、極易服用、大人小兒孕婦均合用、功效優異、服後逢痰化水、其痰或嘔出、或隨大小便排出、痰涎去除盡罄、永不再發、身體即可轉弱爲强、永保健康、—◇每瓶一元二角、函購每瓶加郵三角半。

青島南山東路首至誠藥社經售(電話五一一七五)

◇東鎭威海路八十九號至誠藥社支店、亦有出售(電話六一一八二)

寒腿藥酒

受潮 受濕 受風 受寒 腰酸 腿痛

寒腿藥酒

◇只此一家經售。 ◇每瓶一元五角。

二小時見效

感受風寒濕寒每遇天陰氣寒輒覺腰腿疼痛肩背酸麻非常難過如久不調治變成下委轉爲難痪實屬可怕不能工作全家不安欲想解決唯有購服久經馳名之寒腿藥酒

青島至誠藥社經售

總店山東路南首〔電話五一七一五〕

支店東鎭威海路〔電話六一八二〕

電話購藥 即刻送到

長篇武俠小說 寶劍金釵記 (三三) 王度廬著 劉鏡海畫

第七回 薄命總紅顏夜傾愁緒 雄關連翠嶺雨滌俠心 (一)

李慕白在路上就已向俞老太太問明白了、知道那秀蓮姑娘的翁父名叫孟永祥外號人稱口北熊、他在宣化府開着的標店字號也叫「永祥」、三四十年來專保往口外作買賣去的商人、大兒子名叫孟思昶、聽說已娶了妻、二兒子就是秀蓮姑娘的未婚夫、名叫孟思昭、兄弟倆全都武藝精通、幫助他們的父親作買賣。李慕白騎馬在前、車在後面跟着、就找到那永祥標店、李慕白一看、這座標店很大、一進大門就是馬圈、裏面養着二十多匹馬、還有幾頭騾駝、門前大板凳上坐着幾個夥計、一見李慕白下了馬、就有一個三十來歲短鬍子的人、上前問道：「找誰呀！」李慕白拱了拱手、說：「我是鉅鹿縣俞老標頭派來的、現在是送俞老太太和姑娘來了。」那人一聽、又驚又喜、說：「哦、原來是俞老伯把老太太跟姑娘送來了、你先請老太太跟姑娘下車吧！」遂就走近車前、見了俞老太太就說：「大媽你好啊！我有六年沒見你了、你不認得我了吧？」喝、姑娘都長得這麼高啦？」俞老太太和姑娘細看了看、才認出這個人來、這人名叫短金剛劉慶、早先是給俞老標頭作夥計、後來俞老標頭把標店關門、就將劉慶荐到這裏來、當下劉慶把俞老太太和秀蓮姑娘請下車來、他見這母女頭上都帶着孝、就不由一怔、一面請他母女往裏面走、一面回首向李慕白說：「這位老弟貴姓？」李慕白說：「我叫李慕白。」劉慶說：「哦、李老弟、」遂悄聲問道：「俞老伯好嗎？」李慕白也低聲回答：「他老人家已經故去了！」劉慶一聽、面現悲哀之色、也不暇細問、就在前領路、一面用袖子擦着眼睛、此時已然有人傳報進去、說是：「鉅鹿縣的俞老太太帶着姑娘來了！」當時孟永祥老標頭和他的老妻齊都迎出來、俞老太太一見孟老太太、就上前拉着手、哭着說：「我的老妹子……」孟老太太也是淚流滿面、又很親熱地拉住秀蓮姑娘的手、孟老標頭迎出來的時候、本來很是喜歡、雖然知道自己三十多年的老朋友俞雄遠沒有來、可是至少也可以問問他的近況、如今一見這位俞老嫂子和姑娘全都哭着、並且頭上都帶着孝、他臉上的顏色就變了、一面說：「攙着點老嫂子！」叫他的老妻請俞老太太母女到裏院去、他又問是誰送來的、短金剛劉慶說！「是這位李爺給送來的、」孟永祥老標頭滿面笑容、上前與李慕白相見、說道：「多辛苦了！請教大名、」李慕白行了禮、通了姓名、劉慶在旁又說：「剛才聽這位李老弟說、我的俞老伯已經故去了！」孟老標頭把腳一跺、說：「咳！……」遂就老淚汪然而下、劉慶也裂着嘴、哭着、請李慕白到櫃房裏、有夥計給送上茶來、孟老標頭擦了擦眼淚、就問李慕白說：「俞老哥平日保養得很好啊？他還不到七十歲呢怎會就故去啦？得的是什麼病呀？」李慕白歎了口氣、說是：「因爲急氣、死在半路的！」孟老標頭和劉慶聽了、越發不禁驚訝、當下李慕白就說：俞雄遠老標頭在六七年前如何與何飛龍家結仇、直到今年何飛龍的兒女方長大成人、都學了一身武藝、就打算殺害俞老標頭、爲他們的父親報仇、第一次是淸明掃墓、仇人攔路、意圖兇殺、幸仗姑娘幫助父親、才把仇人趕走、後來俞老標頭因爲聽說何飛龍的女兒女魔王何劍娥十分兇惡、嫁的是河南的金槍張玉瑾、他們又要來找尋俞老標頭、所以俞老標頭爲避免與仇人爭鬥起見、才帶着家眷到這裏來就親、不料走在饒陽縣境、就遇見那女魔王和兩個男子、雙方刀劍相拚起來、自己那時正走在那裏、才拔劍相助、結果把那女魔王和一個男賊砍傷、另外一個男賊逃走了、當時山鄉約地保送往饒陽縣去打官司、不料那饒陽縣的知縣是個贓官、反倒將俞老標頭在監獄裏押了三日、後來花了一百多兩銀子、才把俞老標頭救出來、俞老標頭卻因此急氣、又加路上的勞頓、所以走在望都楡樹鎭的地方、摔下馬去、就一病不起、臨終時囑咐自己送俞老太太和姑娘到這裏來、所以自己在把俞老標頭暫時葬埋在楡樹鎭之後、就把俞老太太和姑娘送到這裏來了、然後又說：自己原是紀廣傑的弟子、因此與俞老標頭有叔姪之誼、現在把俞老太太和姑娘送在這裏、自己算是辦完了俞老叔的遺命、等到秀蓮姑娘孝服滿後、與這裏的二少爺成了親、再辦俞老叔運靈回籍之事、至於自己、因爲到北京還有要緊的事、不敢再躭誤了、所以打算明天就走。

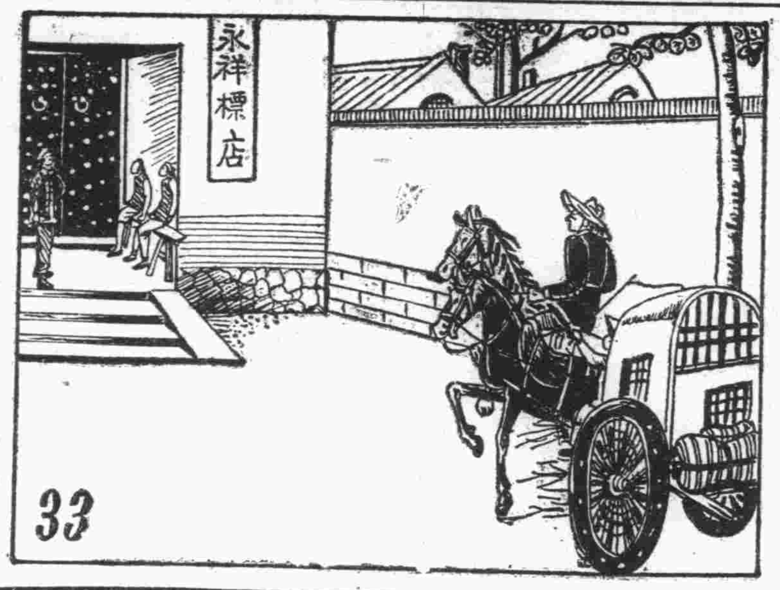

今日節目 XGDP 923KC

◆一一、五〇 唱片（本台）
◆一一、五九 時報（東京）
◆一二、〇〇 唱片（本台）
◆一二、三〇 新聞（東京）
◆一三、〇〇 評書（北京）
一四、一五 娛樂節目（北京）
◆一六、〇〇 新聞（東京）
一八、〇〇 兒童防共教育講授（北京）
一八、一〇 兒童時間（北京）
一八、三〇 趣味講座（北京）
◆一九、〇〇 新聞（東京）
一九、三〇 演講（北京）
一九、五〇 預報節目（本台）
二〇、〇〇 兒童防共教育講授（北京）
二〇、四〇 娛樂節目
二一、三九 報時（東京）
二二、〇〇 新聞唱片 京劇（本台）

日歷

△陽歷十二月十八日星期日
△陰歷十月二十七日甲申成
△潮候
高潮：前二時五三分（一一、五）后三時五四分（一一、七）
低潮：前九時五〇分（三、〇）后十時二一分（四、五）
△月日出沒
日出：前八時〇五分　日沒：后五時四七分
月出：前四時五七分　月沒：后三時二五分
△宜：祭祀、沐浴
△忌：安床、動土

青島郵局封發輪船郵件日期

▲十二月十九日甘州輪開往上海香港▲十二月二十日大連丸開往上海。▲十二月二十一日泰山丸開往日本奉天丸開往大連▲十二月二十二日梁州輪開往威海衛合天津

大連汽船出帆

▲上海行
●大連丸 十二月二十日 前八時入 正午出
●青島丸 十二月二十三日 前八時入 正午出
●奉天丸 十二月二十五日 前八時入 正午出
▲大連行
●青島丸 十二月十六日 後一時入 後五時出
●奉天丸 十二月二十二日 後一時入 後五時出
●大連丸 十二月二十四日 後一時入 後五時出
▲上海行
●白河丸 入渠
●黃河丸 入渠
▲天津行
●白河丸 入渠
●黃河丸 入渠
●利成號 十二月
大連汽船青島支店 電話 二七二七（輸入）二五六三（輸出）二一三六（船客）六六七七（旅務會計）六一〇〇（船用）

朝鮮郵船出帆

▲西鮮青島線（青島—仁川—鎭南浦）（鎭南浦—仁川—青島）
●淸津丸 十二月十七日入 十二月十九日出
▲朝鮮上海線（青島—仁川—鎭南浦—群山—木浦—釜山—上海—青島）仁川直行
●釜山丸 十二月二十八日入 十二月二十九日出
▲朝鮮北支那線（青島—仁川—鎭南浦—大連—營口—青島）仁川直行
●會寧丸 當分休航
船票於開船一時間以前發賣、至於運費及其他詳細情形請向左記地方照會。
朝鮮郵船株式會社 代理店 合資會社 中村組 電話四四五九番

大阪商船出帆

▲門司、神戶大阪行
●泰山丸 十二月十六日午前入 十二月二十日正午出
●原田丸 十二月二十三日午前入 十二月二十五日正午出
▲歐洲線（經由巴那馬）船票於開船一小時以前發賣 神戶出帆
●東海丸 十二月
▲羅府、紐約線（神戶出帆）
●關西丸 十二月二十四日
▲阿弗利加、南美線（神戶出帆）
●拉布拉他丸 十二月十八日
●馬尼拉丸 十二月二十五日
▲別府航路（每日晝晚一回出帆）
▲日滿連絡船（前十一時大連發）
●扶桑丸 ●黑龍丸 ●烏蘇里丸 ●吉林丸 ●鴨綠丸 ●烏拉爾丸
至於運往各地之貨物運費船票價及開船日期寄港地等詳細情形請向左記地址照會
大阪商船株式會社 青島出張所 電話三五四〇番 新疆路十八號
荷客取扱店 青島商運株式會社 電話 二三一〇六番（出貨保）二三一〇七番（入貨保）三九一三一番（船客保）

日淸汽船出帆

▲芝罘、天津行每月四回
●唐山丸 十二月十七日出
●蘆山丸 十二月二十三日出
▲大連天津行每月二回
●地領丸 十二月二十日出
●嵩山丸 十二月二十八日出
▲上海行每月六回
●唐山丸 十二月
●地領丸 十二月
▲上海廈門廣東行
●嵩山丸 一月五日出
●蘆山丸 十二月二十八日出
代理店大關商船出張所 新疆路大號 電話三三四〇番
取扱店 青島商運株式會社 電話 船客保 三九一三一番 出貨保 二三一〇六番 入貨保 二三一〇七番

川崎汽船出帆

▲名古屋 橫濱行
▲阪神開
●壽山丸 十二月十四日入 十二月十八日出
▲紐約行（神戶發）
●塔斯馬尼亞號
●諸爾頓號 十二月二十日
●毛畢堅號 十二月二十七日
▲桑港羅府中南美（神戶出帆）
●玖馬丸 十二月二十三日
▲沙市晚香波行（神戶出帆）
●哈明號 十二月十五日
▲阪神馬尼剌綫（神戶出帆）
●諸爾頓號
至於運費及其他詳細情形請向左記地址照會
川崎汽船株式會社 青島代理店
株式會社 昭和海運公司 館陶路取引所內 電話七〇四四番 四〇一三番 夜間用電話六六三四番

汽船出帆

▲函館、室蘭、根室、小樽行
●昭德丸 十二月十八日入 十二月二十日出 揚荷丸太、混布
▲自北海道大阪
●海平丸 十二月二十五日入 十二月二十八日出 揚荷丸太、雜貨四千噸
運貨其他左記請照會
青島代理店 國際運輸株式會社 青島出張所 電話二七〇五番 四二九二番

阿波共同汽船

▲大連直行芝罘威海衛行
●利通丸 十二月
十六共同丸代船 十二月
乘船券在出船一時前發賣
青島代理店 大阪商船青島出張所
荷客取扱店 新疆路一八號 青島商運株式會社
電話 出荷係 二三一〇六番 入荷係 二三一〇七番 船客係 三九一三一番

報關運送店 遠大商行
專辦海陸運輸報關進出口事務
青島河北路四十號 電話二四七九號

聲明遺失 因於去年將人和路十四號之二星領租公地憑照遺失遍尋無着除呈請維持會另發新照外特此登報聲明無論何人拾得概作廢紙 劉周氏謹啓

聲明遺失 啓者本堂領租昆明路二十三號官地一段因不愼將租地憑照遺失除呈報外特此聲明無論落於何人之手概作廢紙 廣善堂代表人楊從孔啓

啓事 逕啓者鄙人前在博山開設之源東煤號早已歇業經理黃東周已被辭退出號所有源東與外間往來帳項概由李元昌負責淸理黃東周不得過問倘有交還源東債款於黃東周者鄙人概不承認恐未週知特此登報聲明 源東煤號舖東李馥庭啓

遺失匯票聲明 啓者敝人由牡丹江興茂銀行買有青島金鄉路天興茂照付九十九號匯票一只計三百五十元係李學文名下偶一不愼致被遺失除向天興茂聲明掛失止付外特再登報聲明無論中外人士拾得者均作廢紙恐未週知特此聲明 敝人李學文謹啓

遺失聲明 敬啓者敝號於去年事變時將恆豐銀號來往存款摺一只遺失除函達該號將款如數提出外以後此摺無論落於中外人手概行作廢特此鄭重聲明 博山同和泰啓

遺失聲明 逕啓者查鄙人所有膠澳電汽公司股票一千六百十股原用之印鑑因事變遺失除向該公司聲明掛失另換新印鑑外用特登報聲明作廢 劉穆淸啓

緊要聲明 敬啓者敝人在觀海二路六十五號內院樓房十餘間因去年事變返回莒縣原藉致將房圖遺失無論任何人拾得不能發生效力除在維持會備案外恐未週知特此登報鄭重聲明 房主懷德堂張平山啓

STAR 明星大戲院 CINEMA
安徽路六號 電話六八九二
十二月二十四日公映
每日四場。循環開映
時間 第一場：二點四十分 第二場：四點五十分 第三場：七點 第四場：九點十分
芙蓉仙子
全部五彩有聲歌舞巨片
大明星阿道爾夫曼殊不朽傑作
本院開幕以來荷蒙各界人士之愛護始得有最高之榮譽茲爲酬答各界人士之雅意起見於聖誕節前一日開幕之際特選五彩名貴影片「芙蓉仙子」公映深望各界人士仍本平日愛護本院之心惠然光臨不勝歡迎之至

青島 章永興絲線鈕扣號
對於特價贈品之新貢獻
本號自十二月一日起爲紀念總店十週紀念門市部正式開幕實行特價贈品以來爲時半月多蒙各界顧客光臨光任榮幸惟是本號血本犧牲仍以未能普及爲慮特再將各貨價目加以削減印成專冊以示無可再廉除分贈外各界惠取請駕臨敝總店面奉或函索亦可又本號贈品琳瑯滿目美不勝收其中尤以二十八年美女日歷與特製毛巾最爲切合實用惠顧諸君務希及早光臨俾捷足先得也
地址總店膠州路一六八號門市部山東路一二六號

本廠近由上海運到各種棉織品原料大宗特請精師督造金鷄牌各種絨衛生衣中西式盡有以及男女兒童絨繩線衫皆備顏色應有盡有並造冲毛呢面眞駝絨裏各種男鞋數千餘雙純粹北京千層底上述各物同係物質優良式樣保管合宜廉價批發願代售者請至本廠面洽無任歡迎
平度路三十一號內 開明工廠啓

海濱醫院
主治科目—產科婦科內科外科皮膚花柳私
診療時間—（上午九時至十二時下午二時至六時出診隨請隨到星期時上午停診種痘及預防注射不限時間）
戒毒—專戒鴉片嗎啡海洛英等癮
產科—（病舍分三等入院隨時外請接生應先行預定特備產科簡章及婦嬰衛生須知函索即寄）
院長 吳龍騰
院址 山東路十八號 電話五三六三

尿道發炎小便刺痛
淋菌在尿道內作怪……至誠淋濁丸能趕盡殺絕，
直搗淋菌的老巢——非殺絕淋菌不止，
「尿道發炎、小便刺痛」完全是淋菌作怪、至誠淋濁丸、專治五淋白濁、婦女淋性白帶、殺淋菌、滅淋毒的功效特別强、能直搗淋菌的老巢、淋菌跑到那裏、他追到那裏、趕盡殺絕、誓不留根、根本解決、永不再發、且藥性王道、不傷腸胃、不礙生育、無論新淋久淋、殘毒復發、服之均能立刻見效、至於止痛、消腫止流、尤其餘事、據患者經驗：服此「至誠淋濁丸」輕者一盒除根、重者數盒準斷尾！即病根最深之老淋濁、耐心服用此丸、亦能永除根患、而婦女淋性白帶服之、兵效力尤在意料之外云。
◇每盒二十四粒 可服四天。只售一元二角 另有特製。每盒二元 效力更大
青島 山東路南首 至誠藥社總經理（電話五一七五）
◇電話購買、即刻送到◇
◇青島，東鎭威海路八十九號，至誠藥社支店，亦有出售（電話六一八二）
各埠經售處
天津 法租界四號路北洋廣告公司、梨棧森記稻香村、明記稻香村、日界旭街生春陽福記稻香村、英記狄更生道鴻泰、洋貨莊、海大道小營市場對過天香室、特一區三義莊萬興錢號、特二區大馬路祥記稻香村、鑫森、東門臉洪義和、東馬路郵局南永濟堂、南市大舞台東中南京報房、大胡同南口江東書局、北馬路萬壽宮對過同姚泰、萬豐、北大關福興、報房、北門外大街東、長大街大柵欄華美、橋北志遠齋、新橋南大街東、永興大街東福華藥房、場振、亞藥房、和平、北門外永平藥房、大珠市口天寶藥房、友光、藥房 北京 前外大街路東永興長、大柵欄華美藥房、西單大街東德發成、三馬路緯八路東大同志支店 塘沽 普安堂 濟南 城內院東德發成藥房、張百齡藥房、西門內東萊藥房、新中魯、緯四路東大同志、四馬路緯二路 烟台 南新華街西首福昌泰、南門大街奇山藥社 威海衛 復興永藥房 滄州 城內富源票行、城外文華馨商店 保定 西大街稻香村 石家莊 中正街、北藥房 彰德 中英 大同 福興恆、糧市街中德藥房 唐山 新立街廣平安 張家口 實普街忠記藥房、東關街雙興成、南武城街 秦皇島 瑞昌綢緞莊 德州 宏仁藥房 徐州 普大藥房 永和 永安 各廣濟藥房 周村 棋杆胡同鮑寓閻氏 哈爾濱 藥房 博山鮑壽亭、坊子振華齋、高密順德泉、膠縣宏大東昌濟東、濟甯麟興泰。
◇購藥務請認明眞藥以防假冒◇

精神治療專家楊道眞先生再度來青
彰德楊道眞先生專攻精神治療並精鍼術游學東瀛後久在北京懸壺名馳遐邇前年應招來青診治重症神弱症不一月即卓著奇效沉痾除根本月二十日復經友人等再度來青治病同人等袞推先生濟世活人之素志請其利用餘暇暫在平原路二十九號請印刷局電話五五一四四五八爲廣大症應診各界凡患神經病精神病失眠症神經痛小兒諸症以及中西醫藥束手之一切疑難大症者幸勿失之交臂也所有診例特爲代訂如左
門診上午九時—一時 診費五元
外診下午四時—七時 診費十元
市外及長期治療另議
介紹人 周家彥 陸夢熊 尹援一 方聯璧 王祥五 李柏林 曹警揆 咸文俠 敬啓

大減價三十天（電燙一元）
由上海分此四方路雲祥理髮館不惜巨資由上海購到最新式美國燙髮機一切的器具煥然一新並由滬上聘請來青最優等最科學技師數名專門研究電燙藝術精巧招待週到較前大有天淵之別由上海購到藥水保險不黃各界仕女幸乞惠臨一試方知不謬電燙保險八個月還有一種特等藥水由歐美新來的一元五角保一年每人有保單一張爲証洗頭外加三毛前所發出之優待券一律作廢可也
電話三五〇八漢美藥房借用
雲祥理髮館啓

上平安電影院
滄口路廿二號也維納舊址
新時間 二時五十分至七時十分循環開演
價目 特等三角 頭等二角 普通一角
請看本院今天開演的
上海時代影片公司最新攝製
熱鬧有趣滑稽鉅片
王先生的祕密
中國滑稽大王 湯傑主演
下期開演 丁人之妻

大光明電影院
江寧路內十號山東路勞柴院內
新時間 三點 七點 九點
價目 特等二角 正廳一角 兒童一角
今天日夜放映風雨無阻
上海華劇影片公司惟一出品
武俠鬧雲門法冒險巨片
萬俠之王 第三集
主演 盛小天 吳素素 張惠民 吳素馨 林鵬飛
下期預告 女大力士

中和戲院
青島山東路北首 電話二六二三號
勇猛武生 袁筱樓　青衣花旦 新雲秋
秦月樓 韓子峯 張文卿 楊壽山 孫慧霞
張粉 王雪 林 劉
勝猴 黯芳 福清 梅綬 雲大 鵬湘 臣
午戲一時開五時止夜戲七時開十二時止
▲午戲▼ 探親家 打鸞駕 包公 四五六本鈇鷄
▲夜戲▼ 十九本西遊記
▲午戲▼ 樓座每位二毛 池座每位四毛 碼座每一毛
▲夜戲▼ 池座每位六毛 樓座每位四毛 碼座每位二毛

地址海泊路積慶里院內高密路（電話五七三八號）
（義）吉星大戲院（記）
宋殿樓 金寶玉 花春蘭 鮮靈芝 筱靈芝 金寶霞 姜振祥
楊慶隆 張滏生 張清俠 丁煥文 筱翠芬 馬吉慶 郭玉亭 馬虎亭 馬萬通 劉鳳桐 筱紅霞
▲午戲▼ 全部高金扇
▲夜戲▼ 全部三頭案
午戲十二點開五點止 ▲午戲價目表▼ 碼座一角 邊座一角 樓池座二角
夜戲七點開十一點半止 ▲夜戲價目表▼ 樓池座三角 邊座一角 碼座一角

地址平度路
新新大舞臺
小筱活猴 燕雲銘
牛俊聲 吳慧琴 王麟崐 筱玉亭 朱百歲
午戲下午二點開四點止　夜戲六點開十一點止
▲午戲▼ 上天台 拾玉鐲 三會東風 鉄公鷄 臨江驛
▲夜戲▼ 九本西遊記
▲午戲價目▼ 碼座每位一角 邊座每位一角 樓座每位二角 池座每位二角 包廂每間一元
▲夜戲價目▼ 碼座每位一角 邊座每位二角 樓座每位三角 池座每位四角 包廂每間四元